南華日報

本報創刊於民國十九年二月
第三七三一號
今日出紙二大張
零售每份二仙
（集孫中山先生字）

SOUTH CHINA DAILY NEWS
63, Connaught Rd., C. Hong Kong
Cable Address "SWENONIS" or 5478
Radio Address "SWENONIS" or 9850
TFL Editorial Dept. 32925 / Business Dept. 25612 P. O. 369

督印人廖修湛

館址 干諾道中六十三號
電話 編輯部二五九二五 營業部二五六一二
電報掛號 有線電五四七八 無線電九八五零
郵局信箱 三六九號
定報價目（均港幣計）
本港 每月四毫 全年四元
中國內地 每月壹元 全年壹拾二元
外國各埠 每月一元九毫 全年二十元（郵費在內）（報費先惠）
廣告價目表請向營業部索取

香港干諾道中六十三號中國圖書印刷公司承印
香港政府特准掛號爲新聞紙類第一三六號

日認法方緘默拒絕調停
日考慮採第二步工作
決定召集外海陸首腦聯席會議

（中華社一日東京電）據消息靈通方面宣露，法方答覆日本所提之泰越邊界糾紛方案之期限，雖於昨日午夜期滿，然迄夜深，法方仍未能將答覆交與日方，倘法方未能答覆者，則不獨表示法國欠缺誠意，而且可以解釋爲「緘默」拒絕日方調停方案，報知新聞之最後版，謂據悉日本政府已經解釋法方之緘默，係法國拒絕調停方案，日方已決定召集外務省，海軍省及陸軍省之高級長官討論日本之第二步工作云。

（同盟社一日東京電）關於日政府所提泰越調停方案，日方候至廿八日深夜，尚未接到越方之答復，亦無請緩時日之舉，故日方已不能不認爲越方此種緘默表示，係對調停方案拒絕，日外務省決於本日開幹部會議，繼開陸海外三省聯絡會議，協議對策云。

日外省當局昨集議 討論最劣場合對策

（同盟社廿八日東京電）日本政府提出之泰越調停方案之回答，係限至廿八日，惟法國政府刻下尚無任何之答覆，則法方之誠意，實屬可疑，即使在廿八日夜半法方將有答覆，抑或請延期日，但在此際，事情甚爲迫切，實不能再容延緩，料日外務當局將於三月一日，集合松岡外相大橋次官各局長等首腦開會，協議目前對策，而法方代表於廿七日忽向日方委員試探，並提出代案，據謂，假使答應一九四〇年所喪失地之交還，惟一九〇[illegible]年之失地交還，則民衆必然反對，越南必致分裂云云，似此停戰已迫在三月七日而告滿期，假使有無謂之蠢動，實爲東亞指導地位之日政府所不能容許者，故日政府現正考慮最惡場合之對策云。

日外相將會晤法使 敦促法方圓滿答覆

（合衆社一日東京電）朝日新聞今日報告謂，日外相松岡料今日將召見法大使軒利，要求解釋「法方之不忠實」，幷要求維希對日本作自由迅速及滿意之答覆，該報又謂同時松岡將有力警告，倘法國過度希望英美援助而輕視日本決心，則將來引致任何情勢，日本不負其責云。

（中華社一日東京電）法國對於日本之調停泰越糾紛方案，於午夜期限到達時，仍未能答覆接納或拒絕，朝日新聞報告謂，料日外相松岡召見法大使軒利，予以警告謂法國依賴英美而引起之任何情勢，日本不負其責，該報又謂日外相料催促法方之滿意答覆云。

越南情勢極呈緊張 法軍採取預防措施

（同盟社廿八日西貢電）昨今兩日，西貢空氣漸趨緊張，法人因見日僑爲撤退已著手準備，乃知事情之嚴重而現慌張，停戰監視團之警戒，亦突呈嚴重，報界則有泰國要求過苛之言論，似有不服東京會議之態度，越南兵之調動甚繁，越人及西貢華僑已深感不安云。

（路透社一日上海電）據稱，法國當局繼局勢緊張之後，刻在越南南部加緊其軍事預防措施，越南法軍總司令摩登特將軍於上星期五日自河內飛往西貢。

（合衆社一日西貢電）越南南部各城市今晚舉行防空演習，下令進行燈火管制，法國不以爲二月廿八日午夜爲答覆之期限，而以爲三月七日正午休戰協定滿期爲最後之時期，該報相信日本已任由情勢未決以待最後一刻之談判云。

（路透社一日東京電）此間今日揭露，泰國於日方建議提出後之翌日（廿四）即表示願意接受，法國代表昨日訪日本代表，查詢彼等對日本提案可能修改之態度，又據某消息稱，法代表會提出及方案，因與日本之提案方式相差甚遠，使日方無從

日本輿論反響一斑

（中華社一日東京電）法方對於日本調解泰越邊界糾紛方案，至二月廿八日午夜期限到達時，仍未答覆，本市日本報紙今晨以顯著地位，登載法國尚未答覆之消息，並謂情勢現已進入「新階段」，改造雜誌謂日本之行動意向如何則未知，但日本除履行其堅決之政策，餘無其他途徑可選擇，並謂

國府命令

（中華社一日南京電）國民政府令：（卅年二月廿八日）軍事委員會委員長汪兆銘呈，據參謀部次長代理部務楊揆一呈，請任命杜輔庭，張景嵐爲駐開封綏靖主任公署參謀處中校參謀，應照准，此令。主席汪兆銘，軍事委員會委員長汪兆銘。

日撤僑輪今抵西貢

（合衆社一日西貢電）日駐越南使節團長小池大佐今日告合衆社記者稱，「吾人幷無由日本接獲新訓令，余相信所謂危機未免言之過甚」，但小池大佐對日本致越南最後通牒一節，不加否認亦不證實。

（同盟社廿八日河內電）日駐河內總領事對現留海防之日僑約五十名，廿八日下午亦勸告彼等準備撤退云。

（同盟社廿八日河內電）日駐河內總領事勸告河內日僑準備撤退如次，「鑑於世界大勢及本國地位，爲日本國民在安南者，當常爲日本企圖之和平的經濟的致力以期發展，決心對友好的關係之確立有所貢獻，爲此希望日僑須誠實任事，尤其刻下在東京舉行之泰越調停會議，係日本担任調人，則日僑之行動，亦須特別謹愼，現以日政府之立場，爲日本國策進行上考慮萬一之場合，勸告日僑諸君，須爲撤退善爲準備，又僅爲旅行而來此間之僑民，深望急速離開此間，又居住此間未完所事者，亦須速完所事，或即歸國」云。

（同盟社廿八日大版電）大阪商船公司當局鑒於泰越調停會議之情勢，爲備越南日僑撤退起見，今日電令三月二日抵西貢之西貢丸，及廿八日由盤谷返日途中之盤谷丸，各取適當之措置云。

（合衆社二十八日西貢電）日本官員若干人今日由河內乘飛機抵此間，協助日僑撤退，日本人士稱，明日將有一艘日輪駛抵此間撤退日僑，日官員謂彼等將撤退越南各處之日僑云。

日駐華大使 本多昨返任抵滬

（中華社一日上海電）日本駐華大使本多熊一，返國已有一月，昨日下午由日乘日郵抵此，寓於查理飯店云。

法對日調停案 尚無明確答復

（路透社二十八日維希電）法內閣今日下午在此間開會，事後發表官方聲明稱，「內閣已決定政府對於在東京舉行解決泰越糾紛談判所應取之態度」，此次內閣開會，政府新組織各部之首腦皆列席，此誠爲罕見之事。

越南傳法政府 拒絕日調停案

（合衆社一日西貢電）此間法當局尚未獲得維希接納日調停之情報。

（合衆社二十八日維希電）法政府決定「爲謀有利於和平起見」，將答覆松岡所提之第二次湄公河和平建議。

（合衆社二十八日維希電）法內閣會議，認爲日本新提議原則上可以接受，但其條件未經宣布，內閣會議經兩小時半討論之後，當報告稱，刻已草擬定政府在解決泰越爭執的東京談判中之立場，達蘭上將揭露法政府之一般政策，內閣會議認爲新提案根據於雙方之觀念。

據悉，松岡會將對泰國之土地割讓略加修改，泰國仍將取得老撾湄公河以西之一土地，以及東浦寨西北之一重要部分，法國之答覆將於今夜送往東京，俾法方得繼續其安撫努力，最後似將於休戰期滿前妥協了事，內閣會議之決定，表示法國對軍事可能性會權其輕重，終於決定不再戰爭，以維持其在休戰疆界上最大限度之讓步云。

（同盟社廿八日東京電）日本政府在廿四日泰越調停會議，第四次非正式會議時所提出之調停方案，泰國已有承諾之回答，惟維希政府則以「法國屬土之防衛，係德法休戰條約所承認」爲藉口，表示困難，且擬採取與高爾派之同一戰線，如廿七日法方委員對日方委員所提出對策，與日方調停方案相差甚遠，態度極不誠意，似欲將停戰期限之三月七日遷延拖過，事情甚覺緊迫云。

（合衆社一日西貢電）此間法當局通知美國領署職員，謂日本最後之方案已被拒絕云。

星洲日僑返國 昨日過馬尼拉

（合衆社一日馬尼拉電）星架坡日僑一百二十七人，由日本駐星架坡副領事率領，今日乘日輪抵此，日副領事對日僑撤離星架坡一節，拒絕論述，祇謂此係「例行返國計劃」，已而岷尼拉報引述船上一日官員之談話稱，「星架坡之氣候近來似乎太熱」。

滬市存煤有中斷虞 呼籲用户盡量節省

（中華社一日上海電）邇來國際局勢，動盪未定，本市之燃料來源，已見缺乏，據上海電力公司方面，頃向工部局提出報告稱，該公司目前之存煤，僅足敷三個月之用，而其來源現已日見缺乏，將來且有中斷之虞，工部局除討論補救辦法外，幷有籲請用户盡量節省用電。

越南當局聲明 否認割東埔寨

（同盟社廿八日河內電）今日河內各報及亞立波通信社，依然爲越南當局之強硬態度辯護，否認外傳越南承認割讓東埔寨之一部，幷謂交涉尚在繼續中，未曾決裂云。

（同盟社廿七日河內電）越南當局廿七日發表正式聲明如次，「關於泰越交涉，割讓領土與泰國事，外間傳說紛紛，惟解決泰越間糾紛之東京會議，尚在進行中，如有造謠虛構決定事項者，則越南當局將予以處罰」云。

蘇泰預備談判 圓滿完成

（合衆社一日曼谷電）泰國青年運動領袖滿得里上校，在莫斯科與蘇聯當局之預備談判已滿意完成，所談爲準備訂立友善及商務協定，此爲自蘇維埃聯邦創立以來之泰蘇關係成立之準備工作云。

越英婦孺撤退完竣 美領否認美僑撤退

（路透社廿八日倫敦電）路透社外交訪員今日稱，東京所傳英國僑民經已接到退出西貢的嚴令之報告，並不完全正確，該訪員稱，實際上祇爲英當局最近曾勸諭無留越必要之英僑撤離而已云。

（中華社廿八日西貢電）自經英領署勸告之後，西貢英婦孺三人於二月廿六日赴星架坡，次日又續有英婦孺五人撤退，於是撤僑工作，便告完成，關於所傳美僑撤退一事，美領署已予以否認云。

美國務卿表示 未獲任何報告

越海面日艦調動說

（合衆社二十八日華盛頓電）美國務卿赫爾今日接見新聞記者稱，關於日艦在越南海面之調動，刻未接獲任何報告。

泰國總理重申立場 與友邦維平等睦誼

（路透社二十八日曼谷電）泰國無線電台稱，泰總理今日重申泰國願與各友邦保持同等友誼之宣言，據稱，泰前王狂博接見記者時曾謂「泰國人民處於絕對君主政制下之時，已知泰國被列入日本南進計劃中，當時泰國之政策係與英國維持密切友誼者，吾人希望現時政府亦不改變此項政策」，該無線電評論人今日稱，泰總理對前王所言，頗疑其不確，幷指出前王所言者與泰國國民大會所宣佈謂與各友邦維持平等友誼政策矛盾云云。

財部征收滬法界統税 交涉結果圓滿 昨日開始派員駐廠征税

（中華社一日上海電）財政部税務署前以滬法租界當局於去年七月間，實行征收區內捲烟火柴等統税，殊與國税發生抵觸，特派員與法租界當局交涉，現已圓滿解決，蘇浙皖税務總局一日已派員分別前往法租界區內各捲烟火柴廠駐廠征税云。

實現全面和平 解除民衆痛苦

社論 美租借法案的陰面

據一般觀察，美國民主黨操縱下的租借法案，通過的可能性很大，甚至可以說，已成爲一種趨勢。路透社廿五日華盛頓電，說羅斯福總統拒絕關於該案之修正案，又謂民主黨領袖與羅斯福總統，將決心抵抗一切削弱總統處置外交權限之修正，尤其是反對參議員伊連達所提出禁止派遣軍隊越出西半球美國屬地之意見，弦外之音，很可以看見羅斯福總統或許要對議會施用政治壓力，若果如此，則反對派的絮絮辯爭，恐怕其結果也只是延宕而已。

租借法案所標榜者是援英，羅斯福總統於此，似乎是義形於色的。但我們還要看看他的另一面。上月廿八日財長摩根韜出席做該法案諮詢人時，曾說過這樣的話：英國國民，已籌備在十二個月內將其在美國擁有之一切物產變賣，以供購買美國軍火原料之用。據他說，英國在美國所存之資產，可以變換金元者，約有八萬一千二百萬金元，而其所要支付者，則爲十四萬萬金元，英國現在每日所需的戰費爲一千二百萬金元，等於其全元。等於其全國收入百份之六十，將來或續有增加。雖然摩根韜以美國財長之尊，曾說過對於英國的戰債（前次大戰者）現時可以暫予擱置，但如果我們把上述摩言，與羅斯福總統於月前致國會咨文連貫來看，則租借法案之用心何在，是顯而易見的。我們不要忘記，羅斯福總統曾說過，戰事結束以後，美國就要債務國償還！

英國的前代英哲，曾經費過幾許心思血汗，去經營其海外殖民地。他們以百慕達羣島爲起點，經過巴哈馬羣島而至小安的列斯羣島，造成一條弓形的防線，控制着墨西哥灣，和加勒比海，而且旁及巴拿馬運河；更以星加坡爲中心，扼守印度洋的門戶，建立英國在遠東的堡壘。這樣一來，美國的汎美主義就有所不安，尤其是在遠東，美國更感到沒有據點的苦悶。過去他對遠東只有冷觀，那不是因爲不熱心，毋寧說是形格勢禁。現在呢，援英之旗一舉，五十艘超過年齡的舊軍艦，就把英國在西半球的軍事島嶼「租借」過來。在這場合，羅斯福總統也一樣的「義形於色」的，雖然規模並不算大。現在租借法案却以「大量援英」爲標榜了，其討論的中心，又是星加坡與其他軍港的「共同使用」。

從歷史上表現出一個結論，美國的任何舉措，都有其另外一面的因素的。在美國沒有找到遠東的據點的時候，美國於是「仗義執言」地說「中國門戶開放」。前次歐戰，美國很有在遠東得志的慾望，但其時英日同盟還很堅牢，於是威爾遜總統又「義形於色」，對德宣戰，結果呢，美國在巴黎和會中取得了發言地位，總算如願以償了。但協商國的密室談商終使威爾遜總統廢然而返。爲亡羊補牢，美國於是又弄出一個華府會議，再來一次「仗義執言」，因而造成了以「尊重中國領土主權」爲標榜的九國公約。這又是似乎很夠「正義」的，但中國却從此被派定了是一個要等待簽約的九國「尊重」纔可以存在的國家！現在的租借法案呢，花式雖略有不同，但我們的看法還是事同一例。

重慶的人們，現在正延頸翹首以待分潤美國援英餘餕，甚至替羅斯福去駡反對派「不明大體」，好像他們自己就是美國的民主黨員。他們只知道日夕盼望美國多派幾個寇里威爾基之類跑到重慶去，帶些「大木箱」回美國，寧可倒貼盤纏旅費。他曾有爲中國設想而正視美國所標榜者的陰面麼？英國呢，雖然美國大唱「援英」，但星架坡軍港問題還沒有成立協定，美國的利益將是從他所認爲「被援助者」拿過來的。

保加利亞參加軸心協定
保國首相親自赴維也納簽訂
希特勒亦在維也納
保希外交將告決裂

（合衆社一日倫敦電）柏林無線電台報告，保加利亞已簽軸心協定。

（路透社一日倫敦電）保加利亞自今日下午簽字於三國盟約之後·現已成爲三國同盟之一員·關於保國此舉典動一時·查此次簽約參加者有希特勒·李賓特羅甫及日本駐德大使大島·及保國首相菲露夫云·

（路透社一日柏林電）官方公佈·接受保加利亞參加三國同盟之條約·將於今日下午在維也納之保維多宮內簽訂·參加者爲李賓特羅甫·齊亞諾·菲露夫及日大使大島·簽字後一小時·宮內將舉行宴會·希特勒亦將赴宴·該報告并謂李賓特羅甫於菲露夫到達維也納時·曾到機場迎候之云·

（合衆社廿八日匈牙利京電）據羅馬·維也納及柏林消息·據可靠之外交界稱·保加利亞將於三月一日·在維也納當德外長李賓特羅甫·日駐德大使大島及義駐德大使之前簽字加入三國協定云·

（路透社一日倫敦電）德國無線電台稱·保加利亞今日上午十二時四十五分已簽一議定書·附於三國同盟條約·李賓特羅甫領導其「嘉賓」入保維多宮之黃廳之內來·入坐於一長桌之傍·保加利亞首相菲露夫坐於李賓特羅甫之右·義外相齊亞諾則在於李氏之左·李氏作簡單之演說代表德國政府歡迎菲露夫並表示對於保加利亞之決心參加三國同盟之滿意·對於保外相卜晉夫因「患病」不能參加表示憾意·議定書之原文與羅馬尼亞·匈牙利·及司洛伐克所簽者相同·首相菲露夫簽字·繼則由李賓特羅甫及其他軸心國家·菲露夫隨卽讀德文之宣言·謂「保國必對於此鄰邦之友好協定謹守忠誠·并繼續其對蘇聯之傳統友好關係」·并謂此公約乃政策之工具其目的在於獲得各國可能之進一步發展及福利及一正義之永久和平·李賓特羅甫於是祝賀保加利亞之決心·及表示深信將有更多之國家參加此項條約·彼謂·「在各靑年國家重要需求後之力量保屬偉大·在於來年英國之證言將由德國事實以代替之·軸心軍隊已站在攻勢之地位·并準備在英國所發現之任何地點與其周旋并擊敗之」云云·

（合衆社一日維也納電）保總理菲露夫今日上午九時十五分（并非如從前所報告上午九時四十五分）抵機場·德外長李賓特羅甫·義外長齊亞諾·日駐德大使大島均到歡迎·

（合衆社一日倫敦電）交易電訊報之南斯拉夫訪員稱·保總理菲露夫覲見波里斯王後·今日出外長卜晉夫相隨·飛往柏林簽訂加入三國同盟之協定·

（合衆社一日保京電）此間官方宣稱·總理菲露夫已往維也納·簽訂保國加入三國同盟之協定·

（路透社廿八日羅馬電）據義自保加利亞京電訊稱·保加利亞首相菲露夫除會見英公使之外·今日又接見義大利公使·

（合衆社一日維也納電）保加利亞總理今日上午九時四十五分抵達阿斯本飛機場·義外相齊亞諾亦抵維也納·德外長李賓特羅甫予以歡迎云·

（合衆社一日羅馬電）羅馬人民報駐保京訪員報告希（臘）保（加利亞）外交關係將告決裂·

（合衆社廿八日倫敦電）權威界今日稱「英駐保公使速達爾雖未決定其離境之日期·然回國之期當不在遠」·

英土意見一致後
英外相將赴雅典
與希臘政府訂盟

（合衆社廿八日匈京電）據安哥拉消息·英外相艾登將乘機往雅典與希臘訂盟·約束希臘不能與義大利單獨言和·

（同盟社廿七日安哥拉電）英土今日舉行會談·英方出席者係艾登外相·齊爾參謀總長·休克仙大使·及隨行參謀將校·土方則爲薩拉喬格爾外相·加古馬克參謀總長·巴斯剛達國務會議議長·及參謀本部人員·會談之具體內容全無發表·惟英方發言人於會談後宣稱·『關於會談諸問題·雙方意見已獲完全一致·此外無須繼續會議』又有一說則謂『會議主題係達達尼爾海峽之通行禁止問題·土耳共自土保不侵犯宣言後·其態度卽欠鮮明·又最近一再表示親英傾向·如廿六日英軍佔領意領卡斯特洛里島事·土報紙亦在顯著地位刊載·此際英使節之訪土·實可謂收獲效果·又如英大使克利浦斯今日抵伊斯坦布爾·旋赴安加拉事·非風傳蘇聯默認德國之巴爾幹工作·已漸漸改變態度·德國對保之迎擊不進者·亦傳與此消息相關連·且更風傳南外長之急歸布達佩斯者·或德將經南國進兵攻擊希臘』云·

（合衆社廿八日倫敦電）安哥拉無線台播稱·英土談判·對兩國政策之一切問題·已達到意見一致·英土兩國政府·對英土同盟再度建立深刻之聯繫·在談話中·會由各度角檢討國際目前形勢·對巴爾幹問題尤加注意·蓋此項問題·對英土共同利益·有密切關係·

（路透社廿八日瑞士巴塞爾電）瑞士「巴塞爾晚報」駐匈牙利京訪員稱·英駐蘇大使克里浦斯往安哥拉一事·使巴爾幹各國極爲關切·一般相信·克里浦斯訪問土京之原因·係直接向英外相艾登報告關於蘇聯之「靜候政策」·該訪員又稱·蘇外長莫洛托夫將作其已展期之演說或俟英大使回莫斯科後始舉行云·

（路透社一日倫敦電）溯據表示·艾登昨日與安哥拉土當局之會談中·其特別注意之問題·厥爲英土兩國在巴爾幹目前情況之下之互相利益·土耳共某報稱「兩國政府已再度申明·完全遵守英土同盟·對於當前國際局勢·曾由各角度加以檢討·至於巴爾幹之狀況及英土之相互利益·尤爲特別注意之問題·關於兩國政府對其所有問題之政策·已再獲致完全同意·艾登曾於二十七日晚與土總理會談達兩小時之久·旋於廿八日午接見土新聞記者·艾氏請各記者向土人民俾其本人及狄爾對所受熱烈歡迎之謝意·艾氏稱·一余現確信，土人之歡迎·係對英人懇摯同情之心忠實表現·」艾氏又評論自其前次訪問以來·土耳其之偉大進步·就彼所見之現代土耳其·復有深刻之印象·一就各處可見之努力·可爲君等前途之保證·余離開此間後·將永遠懷念與君等之總統·土耳其政府及人民接觸之機會·余首次蒞臨貴國·係在一九二九年·貴國在此短時期內能有此種偉大進步·使余深受感動」·艾氏結語稱「土耳其報紙對余之表示歡迎·亦請君等代致余意感謝」·

英國高射砲準備發射

羅境德軍向南出發

（合衆社廿八日匈牙利京電）保加利亞京來之新聞報告謂·平民防空隊已於下午八時三十分召集操練·該報告并謂保加利亞之國會今日下午突然休會·隨卽於下午五時召集內閣會議·內閣會議後首相菲露夫與保王波里斯商議半小時·保京外交界認爲英國駐保公使速達爾之聲明爲一最後通牒·并相信將有外交上之反影云·

（合衆社廿八日倫敦電）據報紙消息·羅馬尼亞刻有德軍誇示之調動向南方開去·又據稱·保加利亞京警察刻將保京團團圍繞·禁止人民離城·該報告又稱·保京實際上已與外間隔絕·昨晚八時至今日下午六時五十分·所有國際及國內之電話交通·除留同一線開放外·皆已停止·

高射砲飛機射後用熱水洗滌砲管

美人料太平洋暫無事變
衆議員要求羅斯福聯合各國調停歐戰

（合衆社廿八日華盛頓電）據今日揭露·海軍作戰部長史塔克上將·刻赴加勒比區域·視察新近成立之大西洋艦隊·海軍部不允宣佈內幕·但謂史將軍公出時間將爲「數星期」·衆認史氏將覌察新從英國取得之海軍根據地·正當遠東風雲緊急警中·史氏此行·適在遠東危機謠諑頻興之中·故頗引起一般推測·認爲太平洋非常事變·不致卽時發生·然另一方面·彼此行或因欲探知於非常事變發生時·大西洋艦隊究有若干兵艦可供調動·以增強太平洋艦隊·

（合衆社二十八日華盛頓電）衆議員陸勞今日在衆院提出一議案·促請羅斯福總統召開美洲共和國會議·共同調停歐戰使之終止云·

（合衆社廿八日華盛頓電）羅斯福總統今日要求國會批准·利用陸軍部款項由外國載回陸軍官員之眷屬·羅總統稱·此項提案·係一種預防措施·因現存及將來之世界形勢·故認爲有可行之必要·關於海軍方面·羅氏謂將向國會作同樣之請求云·

威拿力陳參戰危機

（合衆社廿八日華盛頓電）參議員威拿反對租借法案稱·有千百萬之人民·懇求參議員說出是否「一九三二年之遺忘之人將於一九四二年後變爲一無名之士兵」·彼謂倘此法案通過·則將美國之國防說去·而引致總統令美國捲入戰渦·并且造成獨裁政治·該法案係畸形者·充滿對於美國前途之致命毒素·參議員伊連達稱·將有五十六票支撐其所提之修正案·規定禁止利用美國軍隊於西半球及美屬土之外·威拿力謂美國人民現正被「前次引吾人參戰之國際銀行家之宣傳工程師」所引誘以陷於悲慘之境，余恨希特勒及希特勒主義·墨索里尼及法西斯主義·史太林及共產主義·憎惡彼等之窄量及固執·又反對財政之寡頭政治·不論其爲德國之秦先或克虜伯·或爲摩根之戰爭煽動者·或其他在美國內之國際銀行家或歐洲之猶太銀行家羅富斯飲士·或中國與印度之沙宣·威拿謂租借法案予羅斯福總統大權·可以「作與宣戰相等之行動·包括第一，奪取德國義國或日本之在美國港口之船隻·第二·遣派美國船隻赴交戰國港口·及第三·供給港口使交戰國戰艦停泊修理」·參議員馬隆尼之演講詞中·力主通過該法案·以免美國成爲一武裝營而減低生活程度·又謂美國不能完全遠離歐戰·但彼提出一修改案規定禁止美國海軍護送軍用品赴交戰區一如中立法案所規定者云·

美府完成援英計劃

（合衆社廿八日華盛頓電）據悉政府方面刻完成種種計劃·一俟租借法案通過後·俾作實施·一般之步驟·大概將包括·（一）轉讓存有之物質·（二）呈請國會撥款及取權訂合約·（三）發展優先權制度·軍火雜誌稱·英美兩國刻定購飛機五萬架·坦克車九千二百輛·戰艦三百八十艘·商船三百艘·據國防當局估計·此卽表示一五〇〇〇·〇〇〇·〇〇〇元之合約·現財政年度之最初八個月中·國防經費大約需二〇·八九〇·〇〇〇·〇〇〇元·此數係國會規定爲本年用一三·〇〇〇·〇〇〇·〇〇〇元之四分一以下·國防支出平均每日需二一·〇〇〇·〇〇〇元·國務部報告·在一月份發給英國執照·獲得價值一一·八一一·九一四元之美機及軍火·實已附輪運英者·共值一八·五六六·二一八元·發給英帝國之總照係值一五一·七九一·四四四元·已附貨者值三〇·五七三·二〇九元·

法糧食消費限制更嚴
禁售麵粉

（合衆社廿八日維希電）糧食監察官宣佈·由三月一日起關於麵包糧食之尺額·將減低百份之二十七·同時·所有麵粉製之食品·一概禁止·麵粉不能售予私人用·

美鎢已感來源甚不可靠

（合衆社二十八日華盛頓電）美州產管理局宣稱·遠東鎢鑛之運美·刻已成爲不甚可靠·倘時局發展·將其完全切斷·必將呈現嚴重問題·彼等特向用具工業及鋼鐵製造廠提出警告·謂宜保存現有之存貨·凡有可供代用之合金者應用之·

德方準備進侵英倫？
德令海岸法人遷移
英軍退出所佔義島
英施用新式機

（中華社廿八日維希電）未證實而可信之消息傳抵此間稱·德方已將多維爾海峽之法居民遷移·一部份法國觀察家解釋·謂此乃表示德國佈置試圖進侵英境之最後準備·并指出此舉與德國新潛艇攻勢恰相脗合·但中立觀察家對於此種舉動之重要性縮至極小·謂此或係一種日常之軍事戒備·以防消息宣洩·據一說謂海岸區被清除者深達二十二哩云·

（合衆社廿八日倫敦電）海陸軍官員對於英軍撤退奧利蘇要塞島一節·拒絕批評·蓋因該處或仍有軍事行動·但一般已知該島之義軍水上飛機根據地或已被破壞·

（路透社廿八日倫敦電）英海陸軍部今夜在倫敦聯合發出公報·英軍於二月廿五日在地中海東部義屬羅列蘇要塞島（該處有水上飛機根據地）登陸·刻已完成目的·故卽行撤退

（合衆社廿八日倫敦電）「飛機付誌」今日揭露·數夜前首次施用於德國及德軍佔領區之英空軍最新式轟炸機·係有四個發動機短少之「斯吐靈斯」式機·此種機爲全世界空軍目前所用最強有力之軍用機·能載重物且飛行迅速·又有堅強抵禦配備·

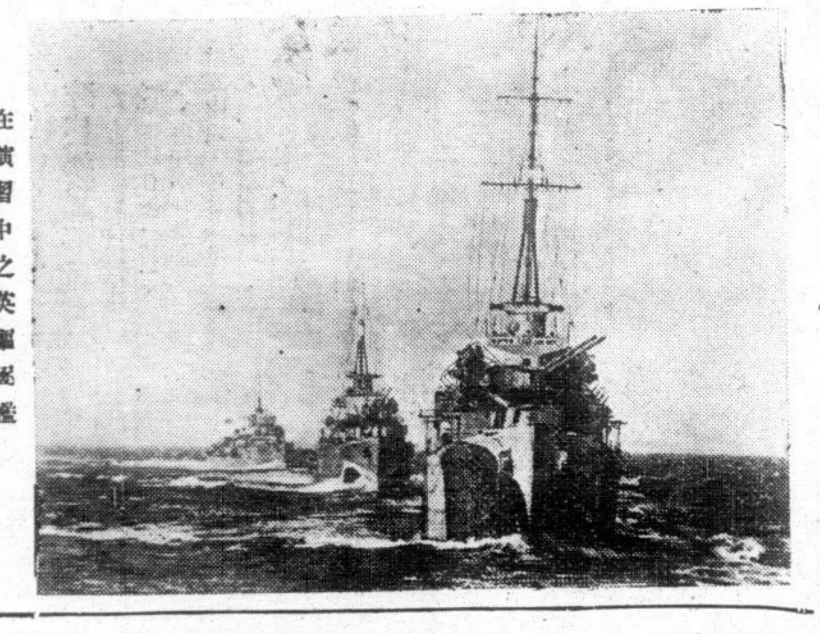

在演習中之英驅逐艦

美伯利咸鋼廠工潮已告解決

（路透社廿八日美國布法盧電）伯利咸鋼廠公司之勒嘉雲那工廠罷工潮·已告解決·工人一致贊成政府所草訂之修約·故國防生產工作可繼續進行·查該工廠有工人四千名·

義南開始經濟談判

（中華社廿八日羅馬電）據佈告義大利與南斯拉夫之經濟談判·定於星期一開始在此舉行·南斯拉夫之代表團將於星期六日抵羅馬云·

羅馬尼亞鋼鐵大王判監六年

（路透社二十八日倫敦電）據義大利官方通訊社獲自羅京電訊稱·羅馬尼亞鋼鐵大王奧斯列特·刻在羅京監獄·具產業已被羅當局沒收·奧氏於一九三九年十一月因犯欺詐罪觸犯御幣法而被捕·被判六年有期徒刑·且罰欵一萬里拉（羅幣）云·

菲官員表示與美合作

（合衆社廿八日華盛頓電）據卓越之權威方面探悉·菲律濱全體官員·包括奎松總統·咸矢誓與美國合作·採取任何認爲必需之措施·以防止重要原料漏入可能之敵國·

荷蘭美商名列黑表
美官方未知情

（合衆社廿八日倫敦電）荷蘭官方人士聲稱·荷印輸出品之統制將再加緊·許多美國商行被列入「黑表」內·因疑其購買荷印貨物·運往不明地點·或有供給敵人之可能」云·

（合衆社廿八日華盛頓電）美國務院今日稱·刻未接關於任何「黑表」之情報·

英印度軍調馬來亞增防
全境國防演習明日舉行
並加派軍增強緬甸邊防

（合衆社一日曼谷電）英軍官員今日揭露·再有印度軍隊調往馬來亞·藉以防守空軍港及供應站等處俾替換正規軍·以防馬來亞邊境有發生行動之可能·並謂將加派印軍往緬甸增防·又強調此種準備·僅屬防衛措施·英國無侵略意向云·

（合衆社一日星架坡電）官方今日宣佈稱·全馬來亞境之國防演習將由三月三日至十二日內舉行·此次演習已由當局考慮多時·範圍廣闊·包括作戰部隊·政府各部及平民國防隊·當局警告人民·謂電報電話及鐵道交通將有延宕之可能·又謂總督謂馬士爵士及英遠東軍總司令卜咸均相信人民認清國防準備切實試行之需要·又當演習期中·每夜均施行燈火管制云·

羅斯福感冒風寒不見賓客

（合衆社廿八日華盛頓電）羅斯福總統因感冒風寒·今日下午概不見客·

美聯邦飛行家研究東航機失事原因
負傷搭客中三人傷勢危殆

（合衆社廿八日阿蘭達電）七位聯邦飛行專家·刻正研究東航機失事原因·負傷搭客九名之中有三名傷勢危殆·航空公司方面·刻正從事調查·國會議員組織第三獨立研詢團·國家議員拜倫氏亦爲遇害者之一·

巴拿馬轟炸機飛行失事
尋獲殘骸 七人失踪

（合衆社廿八日巴拿馬電）陸軍當局正式宣佈·有轟炸機一架於廿七晚作例行飛航失事·墜下海中·機內七人失蹤·刻已派出小舟尋獲該機殘骸·

阿姆斯特丹曾有暴動
死傷多人
秩序已告恢復·······

（合衆社廿八日海牙電）半官方之荷蘭通訊社報告·阿姆斯特丹城於二十五六兩日發生暴動·死九人·重傷廿四人·輕傷廿一人·另有若干婦女受傷·阿姆斯特丹今日全城安謐·所有罷工之工人·皆已復工·

自由羅民委會抨擊羅國全民投票

（路透社廿八日倫敦電）據稱·羅馬尼亞將於三月一日·由總理安東尼斯古將軍稟乘納粹之命·舉行全民投票·駐羅倫敦自由羅馬尼亞國民委員會發言人謂此舉爲「滑稽」·該發言人稱·羅國人民刻在獨裁制及恐怖政權雙重（一爲安東尼斯古，一爲德軍）勢力之下·而舉行全民投票·其情形如何·可想而知·該發言人追述英前駐羅大使離羅京後之語·謂羅馬尼亞人百分之八十皆爲親英份子·而反對與德·合作按自由羅馬尼亞國民委員會之主持人·係羅馬尼亞前任駐英公使狄里亞·

誌哀三天
西班牙爲阿爾方蘇·······

（路透社二十八日馬德里電）西班牙政府刻下令全國·由一日（星期六）起·爲故王阿爾方蘇孝國喪三天·按阿氏於二十八日上午十一時五十一分在羅馬逝世·

德國趕造小潛艇
英方料德艦員不敷
義潛艇亦參加大西洋活動

（路透社廿八日倫敦電）路透社海軍訪員稱·希特勒曾謂今春封鎖英國·因之進行建造小型潛艇·較以前尤多·小型潛艇之建造·需時較短·所用之材料亦不多·而最重要之因素或爲所需船員較少也·訓練潛水艇人員時間頗長·希特勒現時大概尚未有充份船員·以供全部潛艇之用·小型潛艇之缺點爲其活動範圍之縮小·然德國有法海港如此其多·能用爲潛艇根據地·是以此缺點在德人目光視之·認爲無關重要·但小型潛艇之可被英海軍發覺·將不比以前爲更困難·衆信義大利潛艇現時在大西洋與德潛艇同活動·

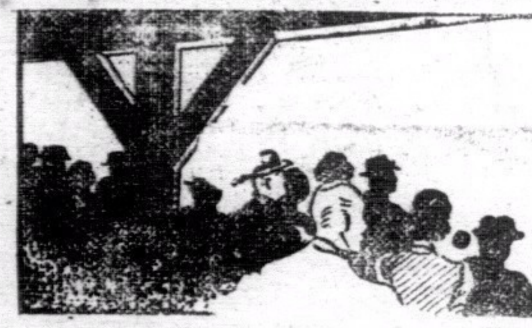

南華體育　第一版

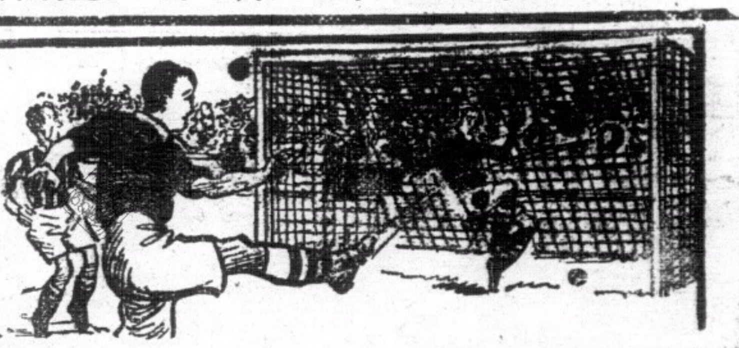

今日出戰之南華海軍龍虎榜

譚均幹　曾仲雲　謝錦洪　劉慶才　林德譜　劉松生　李德祺　鄭文治　陳德輝　李惠堂　李碩友

昨日足球沒看頭
今日有精彩戰事
南華甲組向銅鑼灣進攻東海老龍
軍糧隊戰海軍前哨難免亦有惡戰

球場舊侶

昨日數場足球賽會．無甚重要賽程．況且原定聯賽八場．竟有三場丙組賽事臨時展期．連界限街一場友誼賽會．亦僅得六場舉賽．昨日華隊在聯賽中．可謂令人失意已極．光華不景．雖遇并不完整之聖若瑟．且僅得一個十二碼罰球之機．亦竟無法勝人．反為半力之國際軍所敗．南華乙組一蹶不振．昨日在跑馬圈以內再敗軍需兵．又輸個二比三．從此對聯賽第三位也告絕望．如果再不發奮．生怕特別銀牌也未必有染指之可能．以曾煊赫一時之隊伍．忽然頹喪至此．眞令人有點氣短．不過他們要用如昨日的人馬登場．失敗是很應該的．能勝回二球．已算是難能可貴．尚幸東方在友誼賽中勝了警察．還算為華人爭回點氣．至於警察乙隊之勝小爛蟀．這是士葛隊打得不好．并不是警察果眞成了強師．

今日的五場賽會．怕至少有三場很有看頭．銅鑼灣海軍球場裏的兩場．自然會是最惹人注意的去處．便是光華對軍糧的一場．如果光華能盡力從事的話．或者也會有甚緊張的鏡頭．其他兩場．則傑志會似可穩勝香港會乙隊．軍醫孱弱．飛機隊也可穩操左券無疑．

南華今日如打勝海軍．雖仍未能謂為已穩得錦標．但可令一蹶叛兵氣短．因為他們既多得兩分後．以後還有一場似可穩得二分之南光戰事．如此則已是坐二望一的成功．必欲置南華於絕地之一枝軍兵．只可安居第三位．休想再有翻身之望．我并不是要學他人先說風涼話．不過事實上今日南華似絕無敗陣之理．不過．如果到時有雨．則南華仍當以小心從事為佳．為因濕地發球．藝術是甚難盡量演出的．身量較重之人要略佔優勢．好在南華也善水戰．雖地滑也未必會輸與如今的洋水兵．

可是根據最近的調查．得知海軍的甲乙組．因為在特別銀牌賽會俱獲有準決賽權．日來無時不加緊練習．如此則他們的氣力必充．南華更須妨爛溢中有嗣．尤望陳德輝到時加倍用力．多射數球．以謀射球紀錄的好轉．查雙方人馬如下．

△南華會

譚均幹　謝錦洪　劉松生　李碩友
曾仲雲　林德譜　李惠堂
劉慶才　鄭文治　陳德輝
李德祺

△海軍隊

奧力根　必　烈　鶴堅士
夫　哈　熱　軒尼地
羅富利　利　希　韓拔威
獵治
溫比
基

與南海甲組之戰同場上演之乙組賽會是海軍對軍糧兵．他們都是乙組特別銀牌擁有準決賽權的軍馬．他們或者會頭一次．也未可知．故相信雙方為著前途著想．必俱出全力以赴．藉以卜銀牌賽的吉凶．不過海軍每次賽來．都表露了不能默契的劣點．今經一番苦練．如對默契上與中門的準繩未見進步．那井非銀牌決賽隊無疑．丙組一場．則飛機隊似可穩勝．因他們仍是既有丙組首席的勁旅．而乙組三戰．傑志打來．日有進步．自然有大勝香港乙組之可能．不過他們兩隊相逢．類多有過火演出．我甚望他們今日不再會如此．須知勝敗乃兵家常事．務以體育精神為前提．光華乙隊演出時價不同．今日逢著工程．本來凶多吉少．不過他們多是少壯派．且有兩位老手當中術．如果員員氣力充足的話．能打勝略見不景之工程隊．也不為奇．否則也能予軍中人以相當之威脅．他們如能奪去工程一兩分．則是間接為星島乙組造福．他們的陣容如左．

△光華會

楊木漢
盧樹嘉　楊子鏞
林正芳　周永維　梁炳全
李恩樑　龍穎駒　龍自立　陳偉生　梁炳金

△工程隊

伯氏　張漢新
珀爾瑪　陳錦堵
莫士威　梳　柏林
鄭英權　波利　路崔士　李惠林

昨日足球總賬				
△甲聯賽				
聖若瑟	勝	光華會	一比〇	
△乙聯賽				
米杜息	勝	士葛隊	三比一	
軍需隊	勝	南華會	三比二	
警察隊	勝	士葛隊	二比一	
△丙聯賽				
卅六營炮兵	勝	蜘蛛隊	六比一	
十二營炮兵	對	廿營炮兵		展期
國際隊	對	廿四營炮兵		展期
打旗隊	對	工程隊		展期
△友誼賽				
東方會	勝	警察會	四比三	

令光華望影心寒
光華陣脚猶未穩若瑟已先取一城
得罰球卓石金宴客若瑟遂得勝利
李安納威風八面

草上飛

如果昨日加路連山上一場足球算得是甲組聯賽之應有演出．則香港足球水準已是不堪聞問．聖約瑟最近雖有打倒北魏的聲威．但昨日因有仕氏．夏仙．麥當奴三將不來．既加入劉榮光後．復臨時拉得兩個最多僅懂足球皮毛的人物聊補前鋒缺．於是一隊好好的頭旅．竟成了一盤散沙．

中鋒走起來．昂頭挺胸而起德國式的鵝步．百米的姿勢．追得到球兒時．已是透氣不來．右翼呢．簡直是一個銀樣蠟槍頭．似此你說如何可以敵人．

然而奇怪得很．他們雖然有兩員如此的前鋒．乃竟能乘光華尚未立穩陣脚之前．不三分鐘便被胡椒仔申都士運用智謀．近門斜射．先打進一球．只此區區的一球．便取得勝利了．既有此情形．則當時光華前鋒的不濟事．怕不須大費筆墨形容．已可想見了．說也奇怪．賽足球要輸起來．眞似是有路的．如果當時光華沒有得到罰球．輸了還有可說．但．在將完場的三分鐘前．他們却是得過十二碼球的啊．那罰球而且是由那位曾當過國腳的卓石金主踢．豈料「生鷄仔」那時．不知是心情過於緊張．抑或已賽至脚軟無力．居然踢出不勁．竟被場家聲很遲慢地施出一個臥虎撲羊身段．便把球兒推出界外．僅負一角球而罷．如此的演出．眞遜我這局外人也覺得氣緊．無怪洋軍師ABC氣得三尸神暴跳．看到此時．陡從座位跳起來便走了．其實．以經已有了中興景象的光華．而忽然有如昨日的惡劣演出．眞有點令人不忍卒看呢．

若瑟方面．會培輸不來．由楊家聲代光門將．上半時幾乎絕無表演機會．看不出身手．但下半時．却也有個三下救險手段．却也值得讚許．但救脫十二碼球那一下．却反不見得是眞功夫．不過適逢卓石金踢得太壞．故被「大話及好彩」地把球救脫罷了．因夏仙不來．加士地路改當右衛．告魯士改當中衛．都算可矣．告魯士似乎當中衛較當翼鋒好點．左方呢．劉榮光的中衛不俗．我許他是可造才．賓雲却只知大刀闊斧的亂打一通．無所謂位置．有時且被觀者思疑他已改充了前鋒．他那全場亂跑的作風．如果遇有聯絡的前鋒．怕不被人予取予攜般取利．

昨日聖隊的擎天一柱功臣．却是李安納．他不獨守得錢熾芬一籌莫展．還有餘力助翼衛監視左右兩翼．他作日眞不愧有八面威風之稱．不然的話．何致光華的全條前鋒線．眞的．望風披靡．昨日光華五個前鋒．除了劉福銓有點胆量之外．其餘四員．見了李安納便如鼠子見貓兒．如此情形．那得不敗．中後衛則只有梁柏偉還依稀可見水準．鍾輝林簡直水得不成樣子．黃華纏只說得盡力．却不甚能供應前鋒．得球每作遠射．實去機會不少．鍾劍輝不是較好的演出．張樹輝也曾演過比昨日好得多的技術．李國奇也曾救過幾記險球．所負的一球．是被申都士離身不够十尺遠突然射入的．他雖將球擋得亦被滑入網內．這不是他的錯．而是鍾輝林的失職．因當時申都士是由左輔位置掩入．將到底線．還冉將球轉身盤近球門射進的．如果輝林能及時包抄．他是無法起脚的．

上半時是光華驚險鏡頭多．只賽僅三分鐘即被射入一隻．以後便無所獲．上半時是若瑟勝一比〇．下半時光華也未嘗實在地予過對方以大威脅．前鋒如一盤散沙．并不知利用兩翼．劉福銓大失水準．田榕發簡直不是甲組人物．卓石金盤弄貪功．黃景聰却無多得球機會．及至最後似已得機．却又被賓雲施絆馬索勾倒．雖得十二碼罰球之利．這便是全場的大金斷送去．詳細實無甚可紀概情形．雙方初賽時陣容如下處．賽到後來．卓石金曾改充左輔．劉福銓充右翼．

△聖若瑟

楊家聲
賓雲　劉榮光　付爾打士
加士地路　李安納　溫平　高美士
告魯士　申都士　葉植為

△光華會

李國奇
梁柏偉　鍾劍輝　黃景聰
鍾輝林　黃華纏　錢熾芬　劉福銓
張樹輝　田榕發　卓石金

限界街乙組聯賽
警察竟克小爛蟀
上半時雙方賽成零對零平手
下半時警察取得二對一之利

飛而生

昨日對海界限街球場．除有甲組友誼賽一場外．另有乙組聯賽一場舉行．由警察會出戰士葛隊．球賽本定下午三時開賽．因警察會到場人數不足．乃延至三時一刻方告開始．警察乙組門將．乃不現經傳者．絕無門將材．惟昨日毛手毛脚．竟然救脫險球不少．警察之陣容表．門將填寫陳達輝．其人實非陳達輝．或因人數不足．臨時以他人冒名作賽．亦未可料．致其眞名字．則不知其詳．僅照陣容表稱之為陳達輝可矣．

士葛隊昨日雖攻多於守．惜球運不濟．射球多撞中門楣．否則必不致見負於警察會也．更因門將奇勒賽來太失常態．得球輒反彈而出．守衞線亦未能監視警察前鋒之衝刺．前鋒線又推進緩慢．是以不得不敗．警察之勝．乃勝在球運亨通．蓄門將簡直為僅識足球皮毛者．而竟然屢救大險．實不能不謂之冷門之浙出．一變後衞．有佳妙之表演．包抄有方．惟仍常被士葛衝破其防守線．苟非士葛隊失球運．則警察實無得勝之可能．中衞綫以哥頓較佳．其餘兩衞常露破綻．前鋒線．上半時似覺散漫．下半時漸見佳妙．以馮北贊較見活動．惟馮北贊演出．微嫌過勇．常違球證判罰．是為美中不足．

開賽後．士葛隊攻多於守．五鋒數次衝鋒．均為警察門將救脫．士葛隊大舉反攻．加頓拿單刀赴會．許福元一脚勾消．士葛隊捲土重來．科尼士突放冷箭．球之去勢甚慢．又為警察門將救脫．警察得機反攻．馮北贊妙傳中路．莊士頓乘勢衝前．湯臣從後緊隨．約翰臣急不暇擇．射出無力．為奇勒抱球出險．如是互有攻守．半場時．雙方仍無建樹．

易陣再戰．警察大發雄威．一分鐘．莊士頓已閃入先拔頭籌．士葛隊不甘損失．大舉反攻．兩分鐘．麥兵臣為士葛隊搶成一對一平手．士葛隊首勝回一球後．士氣大振．進攻益急．惟被警察門將漫收．無功而退．戰至廿五分鐘．警察又告得勢．劉北洪切入命射．奇勒撲救不及．又以二對一．士葛雖極力平反敗局．奈各將操之過急．攔門咫尺．亦為警察門將救脫．至完場時．警察以二對一壓倒士葛隊．陣容列下．

△警察乙

陳達輝
許福元　鶴格夫
摩理臣　畢烈甸　哥頓
麥漢[illegible]　哥[illegible]　莊士頓　馮北贊　劉北洪

△士葛隊

奇勒　湯臣
班拿備
艷便　摩亞　哈臣
干和　麥兵　科尼士　加頓拿　活氏

記者伶星籃球義賽
掌聲笑聲滿全場
記者以一分之差擊退伶星
另兩場由星島與南華告捷

女生文協會舉辦之記者伶星籃球義賽．昨日如時舉行于青支球場．中間會一度下雨．但與賽者依然冒雨廝殺．參觀者亦冒雨傍觀．精神殊為可嘉．下午三時．在女生文協主席會木蘭致開會詞後．星島南商兩支娘子軍遂動干戈．星島隊以十五對四旗開得勝．女子戰罷．老爺老倌相率登場．伶星先聲奪人．黃翔施威．朱福勝接連報喜．竟以七對二猛著先鞭．記者急換陣容．程實奇梁覲昌各有建樹．但素以善射見稱之馬兆華演出失常．屢攻不入．惟伶星氣力已盡．上半場完．打成九對九平手．易籃後．天雨漸來．滑稽鏡頭遂層出不窮．劉桂康．周巨華．馮應湘．蔣君超．落力拍演．屢作滾地葫蘆之雄姿．朱福勝黃翔遠投．更數建奇功．屢佔先着．記者急叫暫停．譚振乾程實奇取得聯絡．於最後三分鐘內．連投帶罰．卒以廿三對廿二一分之差．在觀衆掌聲笑聲中擊敗伶星．休息期中．陳仿林校長．頒發各隊紀念錦旗一面畢．大戲又起．民大衞刺不靈．而南華石家兄弟之遠投．鄭在純之近射．十中其九．上半時已以八對四佔先．下半場民大雖努力反攻．但射衞欠靈．陳兆祿．余兆鑾．陳新球．無法進展．乃以十一對廿一之比．為南華擊敗．

乙組聯賽
南華再敗於軍需
毛毛雨中軍需獲三比二勝利
南華人脚不齊為致敗之原因

濛濛

天雨絲絲．土地挽濘．在這般淒風冷雨中．有一幕乙組軍需隊對南華乙足球聯賽會舉行於跑馬圈快活谷中夾．雖然天氣不佳．觀衆並未因之減少．查在第一週賽中．南華乙曾以二比一輸與軍需隊．在今回複賽中．南乙復仇雪恥之念．又終成泡影．再告失敗．為的是人脚不齊．全場過程中．在上半場可說全是軍需隊世界．其前鋒之銳進．及乎左翼之敏捷．南乙後衛．幾乎沒法制止．故能先造成二對〇之勝利．南華乙則守多於攻．前鋒不能聯絡．推進遲緩．為一大病．賽中又屢屢專由左翼推進．至被其右衛釘死．至下半場．則南華衞見得勢．彼此皆有攻守．更能利用雙翼推進．令軍需雙衞穿有顧此失彼之虞．因此得以連續勝回二球．但仍失諸球運．其後錢熾輝射中門柱不入．李子浩之狂射被救等．皆是致命傷也．

乙聯賽未舉行前．有丙組賽蜘蛛對卅六營砲兵比賽．卅六營在上半場先勝五比一．下半場復入一球．共得六比一之勝利．完賽後．南華乙先到．軍需遲來．球證鳴笛開球．先由軍需過攻．互有進退．軍需時現抵隊．連連進攻．在十五分鐘時．曉域臣在中路截搶來球．傳交左翼德菲路．德得球盤進．連過中後衞．遂施猛射．曉域臣向前一衝．頭頂入網．快捷非常．門將欲救無從．先輸一比〇．南華乙不甘損失．蓄意反攻．朱永強得後方來球．連挑帶盤．過去中後衞．門將出救．朱永強輕輕一挑．球以為必入．豈料兵出斜谷．遂致失去勝球機會．無何．軍需得機進攻．左翼于混戰中得球射入．遂成為軍需先得二對〇之勝利．南乙雖屢反攻．但前鋒失却聯絡．失去機會不少．上半場如此終結．

下半時再戰．南華調整陣容．改變戰略．銳利用雙翼．漸見得勢．豈料軍需承南乙後防空虛．曉域臣單騎遠雙．沿邊兩上．如入無人之境．近門命射．又應聲入網．南華乙遂擁三對〇于先．既遣此意外．南華即步步為營．雙衞衞出甚見精密．前方覗無後錢之慮．遂專心征伐．錢熾輝尤見活躍．連逼得角球數次．惟無功而退．後又乘機進過．得右輔來球猛射入網．打破光蛋．勝回一球．軍需不甘損失．拚命反攻．在中路時．會發生些少衞突．經球證鳴笛罰球．由鄭議詳截得．交右翼需上傳交中路．前鋒齊衞前進追．可惜略遇．致被救去．既復由左路而上．傳至右翼．猛射中門柱．彈回．在亂軍中．軍需犯手球．由南華主踢．球由正前鋒所得．傳交右輔．再轉左輔．一射而入．此後雙方皆有攻守．不久完場之號鳴矣．軍需遂得三對二之勝利而歸．計雙方陣容如下．

△南華乙

何寶培
陳汝成　黃瑞祺
梁炳燊　鄭靄祥　鐘勇宜
李殿祺　朱永強　何洛基　李子浩　錢熾輝

△軍需乙

連奴士
羅素　亞當士
士丹定　士提反　匿告路
德菲路　乞倫臣　髭域臣　湯臣　奮巴臣

掃桿埔場中
米軍打場爛頭蟀
在賈乃錫司令鑒賞中勝三比一

麥第

昨天掃桿埔場上．有一幕甲組足球聯賽舉行．由米袋對抗爛頭蟀．在毛毛雨當中．同時又在賈乃錫將軍親自蒞場欣賞之下．兩隊落力拍演．有够刺激的鏡頭．而又滑稽的表演．富林明有如馬戲班的小丑．意不在賽球．而似在玩一下．故見球隨便踢踢．舉動詼諧．而且常作倒地葫蘆．不與人相撞亦自跌．引得閱場大笑．爛頭蟀之能勝回米袋一球．亦由此詼諧小丑在中場截得來球．傳交荷息．引出炅臣而射入空門者．卒收打破光蛋之功．及後距將完場時之五分鐘．富林明與米袋正中衞相撞．倒於地上．撞傷足部．不能起來．至勞球證下令停賽．將富林明抬出場外救治．直至完場時．還不見富林明出場再賽．

米袋乘戰勝現成軍馬北魏之威以臨賽．力平平之士葛隊．當然有絕對勝利把握．而且全隊有密切之聯絡．傳遞敏捷．門將屢救大險．功不可沒．右後衞力拒來師．有清脆之演出．前鋒惟左後衞烈奢士以正改充．未能嚴密監視荷息．致為荷息引出炅臣射入空門之弊．中衞線有默契之演出．尤以畢禮地為最英勇．助攻助守．足跡遍全場．施漢以後衞作前鋒．脚頭強勁．富於衝刺．常予兵其亞以莫大之威脅．梳氏與施漢合拍．更如虎之添翼．皮亞臣則隨後負責供應．以補烈奢士之不逮．金馬較馬拉布為出色．亦常與兵其亞以威脅．故米袋多由此路進攻．爛頭蟀兵其亞之守門．亦曾極盡其最大之努力．惜前鋒軟弱．陷守將於苦戰之中．百密必有一疏．三球之失．亦云少矣．尼士蔑與符利沙演來亦頗賣力．中衞以亞當臣較為活躍．其餘亦算盡職．前鋒線荷息獨力難支．富林明演來太過兒戲．屢次失機．柯路特及時作猛衝．亦無濟於事．文路與拉堅士未合拍之功．三球之負．非門將之過也．

爛頭蟀取得開賽權．展開攻勢．一現曇花．便為畢禮地所截退．一次施漢脚頭．兵其亞名不虛傳．梳氏得譚馬氏之輸送．便將來球接住．送往前方．梳氏再作遠射．兵其亞跳高一攔．高越楣上．成角球．無功而退．畢禮地中場送皮亞臣入陣．可惜皮亞臣來遲一步．失去良機．爛頭蟀得機．文路叩關．門將擋成角球．非殊窩打一脚解圍．爛頭蟀又陷守勢．譚馬士忽作遠射．球見越野飛去．畢禮地又作遠射．皮亞臣又是轉身太慢．尼士蔑打出界外．寧負角球．馬拉布開來．落點適中．梳氏射門中的．先開紀錄．以一比〇佔先．

爛頭蟀拉士堅得機斜射．柯路特衝門．炅臣救球出險．米袋又是得機．惟似越位在先．又遭罰退．馬拉布射門．兵其亞出接．米袋又是逼得角球．為班拿備迎刃而解．譚馬士犯規．班拿備主射．荷息衝門．又是越位．一次拉士堅傳交文路．可惜文路射出不能取得角度．斜斜出界．荷息追得角球．又是無功而退．米袋以一比〇佔先上半時．

下半時爛頭蟀努力進攻．力圖平反敗局．荷息似較上半時為活躍．又旋踵．非殊窩打於送梳氏入陣之便．梳氏又作斜射．幸未中的．馬拉布射門．為兵其亞所接．爛頭蟀逼得角球．仍未得逞．一次亞當臣譬過譚馬士傳交荷息．荷息滑過非殊窩打．傳球中央．可惜柯路特馬兒太慢．失去機會．馬拉布與施漢向兵其亞壓迫．兵其亞大顯身手．又將來球救脫．荷息一次作斜射．踢來不勁．為炅臣所接．施漢得畢禮地傳來妙球．即作狂衝．挑過班拿備．烈奢士抵禦不來．施漢又射入一記．

再戰．富林明中場截得來球．向前輸送．荷息衞前．騙過烈奢士．引出炅臣．射入空門．成二比一之緊張局面．此後米袋環門以攻．卒由施漢撞入一球．富林明與畢禮地相撞．傷足部不能興．球證下令停賽．舁出場外救治．至完場時．未再見富林明出場．此後互有攻守．結果米袋以三比一壓倒爛頭蟀．雙方名單如下．

△米杜息

炅臣
烈奢士　非殊窩打
譚馬士　畢禮地　柏架
馬拉布　梳氏　施漢　皮亞臣　金馬

△士葛隊

兵其亞
符利沙　尼士蔑
馬素　班拿備　亞當臣
荷息　富林明　柯路特　文路　拉士堅

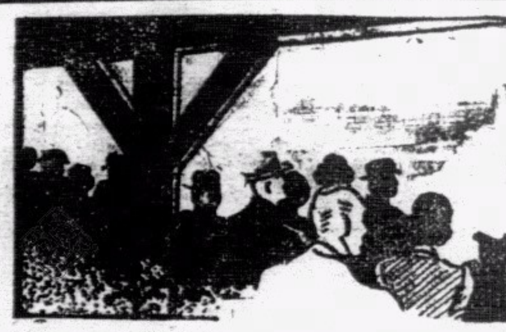

南華體育　第二版

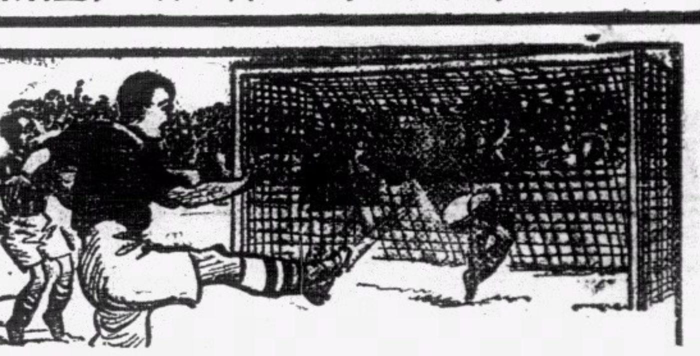

友誼足球賽
東方昨僅勝警察
雙方均未出全力以赴戰情平淡
鏖戰結果東方僅得四對三微利

飛而生

警察足球隊，承本週輪空之便，向另一輪空之東方會挑戰，東方會以乘時予各將以練習之機，計亦良得，乃允其請，是以昨日除兩場甲組聯賽之外，另有一場甲組友誼賽，在界限街球場舉行，識貨者咸認爲友誼賽，則雙方必敷衍了事，當無精彩緊張之演出，多裹足不前，是以昨日在有蓋棚作壁上觀者寥若晨星，昨日雙方賽來均失平日水準，全場空氣異常沉靜，絕無緊張之表演。

東方會有劉顯漢作豹隱由徐亨補其缺，江善敬竟在澳及時趕到助陣，鍾勇森亦出，惟足傷仍未大痊，步武蹣跚，僅賽半場，即由瞿永福入替，全軍表演均似敷衍了事，門將徐亨，因掛起波鞋甚久，昨日重著征衣，演出似未及劉顯漢之穩健，一雙後衛，亦有諒解合作，中衛綫則微覺凌亂，吳祺祥更連濫烏龍陣兩次，則當時馬虎之情形，可想而知，前鋒綫，侯澄滔頻蹈入布力般之越位陷阱，甚小活動之機，鍾勇森勉强復出，傷勢仍未大痊，演出當不若平日水準，張金海與許文奎均善衝刺，惟許文奎常因移動過速，亦頻頻越位，全綫演出最佳者，僅得小三子曹秋亭一人，動作機警，雖布力般亦不能如之何，下半時瞿永福演出亦未見與其他四鋒取得密切聯絡。

警察會志在試驗新陣容，昨日起用梅兆基，陳達輝，馮北贊，許福元等以多乙組人材在陣之警察會，而東方僅勝一球，則當時戰情之冷淡，概可想見，以警察會昨日各將之演出，門將曾啓榮，屢救大險，功不可沒，一雙後衛，以布力般較陳光裕爲佳，中衛綫梅兆基演來甚勇，侯澄滔不見活動，於此亦有關係，卜比與哥夫亦有佳妙之表演，惟有時微嫌過出，下半時以許福元入替梅兆基，許福元較梅兆基爲穩健，中鋒起用陳達輝，雖欠缺經驗及衝刺力，惟傳球間亦有佳作，兩翼以侯律最見活動，雙翼均未能予東方會以威脅，賽時雙方列陣如下：

徐亨
嚴士鑫　江善敬
羅偉權　許竟成　吳祺祥
侯澄滔　瞿永福（下）　曹秋亭（上）　許文奎　張金海　鍾勇森（上）　曹秋亭（下）

△警察會
曾啓榮
陳光裕　布力般
挪夫　卜比　梅兆基（上）　許福元（下）
摩士　花利亞　陳達輝　侯律　黃文貴（上）　馮北贊（下）

戰幕既張，東方首採攻勢，侯澄滔衝至警察禁地，閃過布力般，底線傳中，許文奎兵臨城下，迎球發彈，差之毫釐，越楣飛去，七分鐘，東方捲土重來，鍾勇森傳中，曹秋亭命射，曾啓榮拍出，許文奎截得發彈，曾啓榮窺準來勢，將球沒收，十分鐘，警察得機反攻，黃文貴傳交陳達輝，陳達輝再傳黃文貴，文貴切入命射，嚴士鑫救球出險，張金海截得反攻，梅兆基鏟出界外，張金海主踢，侯澄滔頭頂入網，惟球證指謂皮球在踢出時，先出界而後爲侯澄滔頂入者，不作勝算，

十一分鐘，侯律遠傳黃文貴，文貴傳中，江善敬擒出界外，負角球，黃文貴主踢，江善敬救出，十三，乃西人最忌之數目·賽至十三分鐘，侯澄滔得機，遠交鍾勇森，勇森傳中，張金海球到人隨，鍾先破一關，廿五分鐘，鍾勇森捲土重來，侯澄滔單刀赴會，竟放高射炮，廿八分鐘，許文奎又演單刀，發彈中楣，反彈而去，侯澄滔以機不可失，衝前命射，又爲曾啓榮救脫，侯律乘勢反攻，過關斬將，傳交花利亞，花利亞輕交陳達輝，達輝正欲舉足命射，不防羅偉權突然鏟球出險。

卅分鐘，黃文貴傳中，侯律頭頂，差之毫釐，又告無功，卅一分鐘，許竟成乘截得來球之便，傳交鍾勇森，勇森舉足命射，陳光裕鏟球出險，卅二分鐘，東方又見得勢，侯澄滔略盤數武，底線傳中，許文奎頂交曹秋亭，秋亭發彈，中柱反彈入網，二對〇，再戰聲中，休息號鳴。

易陣再戰，東方採用閃電戰術，僅賽一分鐘，許文奎單刀赴會，警察城池已告三陷，五分鐘，馮北贊得後方輸送，一馬當先，底線傳中，陳達輝衝前，江善敬鏟球出險，吳祺祥一腳勾消，侯律截得突施冷箭，徐亨抱穩阿斗，十分鐘，挪夫傳球，陳達輝漏交馮北贊，北贊撇出界外，十五分鐘羅偉權傳交許文奎，文奎單刀，布力般從後緊隨，掠得皮球，欲傳返已方門前，豈料曾啓榮正按得球兒，許文奎已衝到，將皮球從曾啓榮手上衝脫，撥入空門，四對〇。

十八分鐘，馮北贊得後方輸送糧草，傳中時，東方門前乃告混亂，摩士截得命射，徐亨衝出，不料吳祺祥欲將球按定，因皮球濕滑，仍被球滾入網內，警察會因此而打破光蛋，廿五分鐘摩士傳交花利亞，花利亞命射，徐亨及時托出界外，負角球，馮北贊主踢，徐亨救出，卅分鐘，摩士傳中，侯律衝前命射出界，卅一分鐘，摩士挑過江善敬，底鏟，陳達輝射中門柱。

·卅三分鐘，陳達輝得後方輸送，多射一記，四對二，最後一分鐘，陳達輝妙傳侯律發彈，徐亨窺準來勢，準備沒收，不料球兒觸著吳祺祥之手滕，竟改變其方向，徐亨不虞有此，措手不及，警察已打成四對三之緊張局面，再戰不久，完場號鳴，東方僅以四對三克警察。

本週足球比賽秩序

三月二日（星期日）

組別	時間	賽事	球場
甲聯賽	下午四時半	海軍隊對南華會（1－3）	銅鑼灣場
乙聯賽	下午三時正	海軍隊對軍糧隊（1－1）	銅鑼灣場
乙聯賽	下午三時正	工程隊對光華會（2－0）	加路連山
乙聯賽	下午四時半	傑志會對香港會（4－1）	香港會場
丙聯賽	下午四時半	飛機隊對軍醫隊（4－4）	聖若瑟場

青支會公開乒乓
今晚舉行壓軸戰
七時華聲對青支八時孔聖戰美星

飛而生

青支會主之全港辦公開團體乒乓比賽，參加者計有寶安青年會，華聲社，青支會，孔聖會，及美星社等五隊，自去月十六日開賽迄今，已入至最後階段，五隊中，成績最高者爲孔聖會，三戰三勝，美聲與美星各負一場，緊隨其後，今日下午七時，爲公開乒乓團體賽壓軸戰。首由華聲社出戰青支會，青支自出師以來，全軍盡墨，預料華聲可操左券。

·八時由孔聖會與美星隊會師，是戰一勝一負，對公開團體乒乓賽有極大變化，苟孔聖會得利，則以無敵榮銜高踞冠軍席，美星隊失敗兩次，屈居季軍席，反之，美星倘勝孔聖，則美星，華聲，及孔聖三隊同負一場，積分相等，須由三隊另行作一三角決賽，然後能定名次，雙方勢均力敵，預料今晚青支會禮堂，將有一番熱鬧也，茲將四隊名單，及各隊形勢列下。

△四隊名單

華聲社　主任鄧美路·隊長雷錫璋·隊員李志超·盧桂生·李永庶·黃瑞生·楊鶴齡·

青支紅　主任黎紹漢·隊長馮國浩·隊員李安漢·梁逸凡·馮蘇國·黎紹·葉錦釗·余文開·

孔聖會　主任林桂芳·隊員李建雄·李俊亭·周振球·黃業成·袁鏡允·劉國柱·

美星隊　主任林滾源·隊長梁焯輝·隊員鄧兆眼·陳永昌·胡詠裳·趙洽君·陳欣·

△各隊形勢

隊名	賽	勝	負	分
孔聖	三	三	〇	六
華聲	三	二	一	四
美星	三	二	一	四
寶安	四	一	三	二
青支	三	〇	三	〇

公開草地網球賽
華人參加者寥寥
本屆雙單打俱有日人參加
徐家兄弟等好手未見報名

球探

香港木球會年必主辦一次之男子雙單打公開草地網球賽會，本年定三月十日開幕，報名期則限至昨日下午六時止截，計原定單打以報足六十四名爲止，雙打亦限報卅二對，遲報者不能加入，歷年報名者均爭先恐後，獨今年則華人報名參加者乃寥寥，名將如徐家昆仲（煒培潤培），與宿將江道章等均未見加入，惟去年加入單打賽會之梅谷，則今年不獨仍加入單打賽，且更與另一日本人名井村者合作，並加入雙打賽會，茲將已加入之名單，照加入之先後次序探錄如左：

（單打）基斯脫，彼氏，兵士利，辜路，哥羅福，奧林珍，喇錫，羅德彰，古文，大林珍，小林珍，葉觀雄，姚德焯，李惠堂，韋仲，ST周，梅谷，侯活，SY唐，蔡永善，（共二十人）

（雙打）基斯脫及菲氏，FH郭及TE凌，彼氏及古文，岳士利及巴維路，蒙力根及辜路，T吳及杜氏，喇錫及文廖，羅德璋及李明，洪渭釗及芬查，大林珍及小林珍，姚德焯及李惠堂，陸錠祥及陸鑽祥，韋仲及S.T周，梅谷及井村，侯活及傑曹，杜波路及史傑維治，陳德昭及葉觀雄，蔡永善及雷米迪，（共十八對）。

尋常盃小型球聯賽
今日有三場舉行
居聯對大衆紅魚業戰牛小隊
五時一刻榮發對菓菜有看頭
昨日新圖强棄權僅得兩賽事

胡椒

九龍小型足球總會主辦之第一屆尋常盃小型球聯賽舉行，下午二時三刻，首由居聯會出戰大衆紅，雙方實力相埒，戰情必見緊張，大衆紅雖未嘗失分，惟未嘗遭遇勁旅所致，准是前鋒力弱，苟居聯會能以全力出戰，大衆紅未必能勝居聯會也，四時正，由魚業隊戀戰牛小隊，力強橫，當有取勝把握，五時一刻，榮發黑迎戰菓菜，三場中以第三場爲最緊張，倘菓菜能知人善用，則有威脅榮發黑之可能，否則非榮發黑之敵也，茲將今日出戰六隊陣容列下。

△居聯會
薛流柱
黃永年　黎志强　麥錦新
李漢　曾先德　葉潤波
「生力軍」馮北贊·黃達民·曾啓智·杜智光·謝金石·梁錫權·李春發·

△大衆紅
陳炳南
蔡志豪　文廣南　劉德仁　柯彌輝　朱錦連　孫漢池
（生力軍）羅藤和·

△魚業隊
黃河清·何滿棠·
劉振邦
梁福綠　李仲渠　周啓河　袁曜林　何玉衡　區業發
「生力軍」何明·麥松炳·黃石芬·

△半小隊
林樹流
鄭克仁　梁章華　張國明　陳頌泉　黃金才　黎宗
「生力軍」鍾雲嶽·
張芳·梁兆明·

△榮發黑
曾發
何洪光　蕭日華　黎耀雲　梁炳坤　曾桂泉　陳偉權
「生力軍」梁裕根·
何錦全·陳炳華

△菓菜隊
梁定堂
黃振福　梁炳新　張偉剛　黎其廣　鄭金　何應芬
「生力軍」梁清華·
鄧耀華·何炳剛·

昨日本共有三場舉行·惟下午四時之戰·新圖强缺場，照例係十分鐘，球證乃命晨鐘排陣開球，然後判晨鐘得勝，是以昨日實僅得兩場舉行，下午二時三刻之戰，由影友出戰培藝，雙方實力相埒，影友隊以胡立民爲靈魂，朗多妙射，惟培藝門將有佳妙表演，影友曾得兩次九碼罰球，曾容安與李學華主踢，均爲陳啓量救脫，曾容安且犯獨盤之失，機最多，又不善傳球，倘昨日影友以他人上陣，實有操勝可能，結果賽成零對零平手，陣容列下：

△影友隊
張偉瑞
周巨華　曾容安　李學華
胡立民　馮峯　楊工良

△培藝
陳啓量
李老劍　劉慶燊　張覺
周宏光　阮威　羅自鳴

下午五時一刻爲麗春對新天地，雙方本屬勢均力敵，新天地全隊作戰英勇，前鋒三將有諒解合作，惟門力亦强，惟馮豐强表演最失色，雖有十餘年賽球經驗，演出乃如孩童，躲九碼球亦竟實客。開賽移時，新天地右翼先開紀錄，無何被判極刑，麗春馮豐强主踢實客，博得全場倒采，新天地不失，否極泰來，朱叔達偷過三關，遂成梅開二度而休。

再戰聲中，新天地後衛因救角球，而手吻皮球·被判極刑，麗春改由鄭明當劊子手，一刀見血，一比二·新天地再攻，馮豐强從後施絆馬索，鑄成大錯·新天地黃祥輝主踢九碼球·應聲入網，乃成一比三之局，勝利屬新天地·陣容列下·

△新天地
盧考家
陳彪
李惠林　黃卓文
黃祥輝　朱叔達　徐耀東

△麗春社
余寶培
鄭明
馮炳祥　李漢生（上）　黃明光（下）
馮豐强　陳樹材　鄭金鈿

協會五屆德權鼎聯賽
定今午揭開戰幕
港紳葉蘭泉氏主持開球典禮
下午二時半在海軍球場演出

瀟洒

中華全國小型足球協會香港分會，舉辦之全港公開德權鼎聯賽，荏苒詔光，倏忽五載，本港之有小型足球聯賽，實緣自該會始，今港中小型足球賽之蓬勃，此皆賴該會努力提倡有以致之，今第五屆德權鼎聯賽，又定於今日下午二時半，在銅鑼灣海軍球場舉行，作本年度之初次接觸，並敦請港紳葉蘭泉氏主持開球典禮，藉隆厥典，查協會今日所定儀式，簡而隆重，其程序如下：（一）齊集，（二）拍照，（華僑攝影室報效）（三）行開球禮，（四）開始比賽，三時正，（協組）月星會對純正學校，四時一刻，（會組）永寧隊對南强會，查四隊實力相埒，料有劇戰，精采球技之演出，當能一飽球迷之眼福也，四隊陣勢，軍容甚盛，茲將其刊出如左·

△月星隊
陳炳南
鄭碧金　陳炳
羅藤和　黃啓明
黃炳鴻　羅子駒　陳永福　郭金有

△純正隊
梁安
龐家就　謝廣玉
羅玉田　梁安漢　曾祥幹
蔡洪　鄧建業　梁安誠　梁廳燊

△永寧隊
黃福桓
杜志光　梁錦堂
梁炳衡　梁仕儀　李宏鑫
陳夢賢　潘兆榮　邵良才　朱玉衡

△南强隊
曾國光
盧清泉　余振華
袁宏興　曾兆鎮　陳麟芳
曾其遜　陸賴光　曾其陽　吳輝

春季賽馬尾聲
熱門馬俱佔優勝

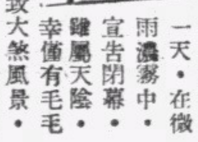

昨爲春季大賽馬最後一天，在微雨濃霧中，宣告閉幕，雖屬天陰，幸僅有毛毛雨點，尚不致大煞風景，觀衆異常擠擁，情形相當熱鬧，各場賽跑結果，熱門馬大佔優勢，故獨彩票派欵不多，獨首場尊尼喧所騎「勒蘇利亞士泰」凱旋，派彩六十四元五毫，爲昨日最高紀錄，徐耀棠名下澳洲執籌良駒「要乃敵谷士波哩時」，昨仍由葉巨英策騎，榮獲冠軍錦標，該駒四戰四捷，在本屆盛會中，成獨一無二之長勝將軍，累積所得獎金數達一萬元强，其成績亦超過一切，殊屬難能可貴，第六場塔比活騎「衣胡柯手丹成」得勝歸來，適足十次勝利之數，遂宣告騎術畢業，從此脫離初級騎士隊伍，

昨日騎師考成，白力共勝三次，應列首席，以本次大賽計，白力合共告捷八次，可稱冠軍，以馬廐論，則李照南名下各駒共勝七次，成績最高，次爲摩喇馬廐，共勝六次，第七場尼打墜馬，所騎之「哥里道」忽發狂性，自跑半匝，然後奔返廐中，尼打幸無受傷，該駒亦即撤回，並不參與賽跑，連環彩以第四場第六號馬「希勞斯波勞卑」，與第六場第五號馬「衣胡柯手丹成」配合成功者，每票領獎六十七元一毫，昨日因觀衆甚多，躍躍購取搖彩票，故由第一場起，首獎已幾達三千元，第五第七第九三場，爲二元搖彩票，獎欵更大，首名達六七千元，茲將各場成績列后，

△第一場

名次	馬名	騎士	票號
一	勒蘇利亞士泰	尊尼喧	三一九
二	披利胡雙	畢浩濟	三二五
三	民順奴居利治	陶柏林	三二三

獨彩票六十四元五毫
三彩票（首名）十五元七毫（二名）七元五毫（三名）十三元六毫·

△第二場

名次	馬名	騎士	票號
一	流浦鐘盛太晤	白力	三三〇
二	布力斯勞	趙連璧	三三一
三	哥茜	布爹勞	三三五

獨彩票十二元八毛·
三彩票（首名）六元三毛·（二名）七元四毛·（三名）九元三毛·

△第三場

名次	馬名	騎士	票號
一	三士嗪士	白力	三六四
二	差路士	趙連璧	三五三
三	巴埃安標地	韋耀章	三五七

獨彩票十四元八毫·
三彩票（首名）五元三毫·（二名）五元二毫·（三名）五元九毫·

△第四場

名次	馬名	騎士	票號
一	希勞士波路卑	尼打	三七〇
二	曉巴杜利和頓		三七二
三	利利巴	張和生	三七九

獨彩票廿五元四毫·
三彩票（首名）九元六毫·（二名）十八元二毫·（三名）十八元六毫

△第五場

名次	馬名	騎士	票號
一	告老明	吳培	三八四
二	夏斯哥茜	大偉士	三八六
三	勞加史丹地	蘇覺羅夫	三八九

獨彩票卅三元三毫·
三彩票（首名）十一元·（二名）六元五毫·（三名）十二元二毫·

△第六場

名次	馬名	騎士	票號
一	衣胡柯乎丹成	塔比活	三九八
二	衣胡何乎科利	大偉活	三九九
三	奴斯珍	布爹勞	四〇七

獨彩票十三元四毫
三彩票（首名）八元二毫·（二名）十九元九毫·（三名）廿七元四毫

△第七場

名次	馬名	騎士	票號
一	文茜路	白力	四一八
二	奴斯太晤	尊尼喧	四一〇
三	哥拉比亞	鄧兆恒	四二四

獨彩票六元六毫·
三彩票（首名）六元一毫·（二名）二十五元四毫·（三名）十三元五毫·

△第八場

名次	馬名	騎士	票號
一	要乃敵谷士皮哩時	葉巨英	五三四
二	渣士甜	蘇覺羅夫	四三一
三	恰披利端時	趙連璧	四三〇

獨彩票六元七毫
三彩票（首名）五元六毫·（二名）八元五毫（三名）十三元

△第九場

名次	馬名	騎士	票號
一	仙他葛努	法蘭士	四三七
三	溫郝卑	尼打	四四五
二	哥羅拉遺士他	大偉士	四三九

獨彩票十元三毫
三彩票（首名）五元九毫·（二名）六元七毫·（三名）十二元四毫·

小型球友誼賽

	退	漲
今日潮汐	下午五時五十七分　上午三時卅九分	下午十一時五十七　上午十一時五十八
明日潮汐	下午六時四十三分　上午六時零六分	下午十二時十六分

香港區

△昨日下午二時半·灣仔修頓球場·樂華中童隊出賽·健星中童隊·樂華潘耀明連陷四城·結果四比〇·樂華奏凱·陣容列下·

△樂華中童
勞成暖　黃志偉　林錦揚　鄧福龍　潘耀明　曾燦輝　鄧錦龍

又大中華小童組小型球隊·定今日下午四時半·與西關小童隊作友誼賽于灣仔兒童遊樂場·陣容如下·

△大中華小童
正隊長陳嘉恩　副隊長黃啓智
莫善鴻　方守强　黃林勝　李炳祺　黎文海　鄧志岡　衞佛秋　葉錦超

△大中華小型球隊·定今日上午十一時半·與新組維師黑鷹小型球隊作友誼比賽于銅鑼灣海軍球場·茲將兩方出場球員列下·

△大中華
俞振岳　周志祥　岑錦池
隊長廖貴傳　李洪祺　黃家明　黃士留　吳汝威
馮紹發　梁耀燊

△黑鷹社
何國雄　陸多天　袁炳根　曾民光　梁友麟
周培　瞿永福　陳澤佳　伍其昌　梁先覺
梁先民　韓金水　陳繼宙

△光華中學健社小型球隊·昨日下午·與港僑中學初中二級小型球隊作友誼比賽於工業球場·健社技高一籌·以一比〇勝陣勢如左·

△光華中學
嚴至中　梁安誠　譚錫全　潘光才　李合財　梁安漢　鄭照權

九龍區

△聯藝中童小型球隊·定今日下午二時半與漢英中童作友誼賽於灣仔修頓球場·又小童組定今日下午三時半·與漢英小童作友誼賽於同上球場·陣容列下·

△聯藝中童組
曾談發　伍金如　李廣　陳振揚
李坤　羅境南　王振華　吳觀競

△聯藝小童組
羅海榮　羅水興　羅國柱　麥容興
黃照泉　李光華　葉久華
張祺亮
「生力軍」區國和·

△漢英中童
李子龍　梁士鑑　馮國垣　賴漢廷
林惠洪　關文興　伍振華　李洪祺

△漢英小童
黎汝軒　梁志文　李育德　陳國安　陳有文
謝金穩　謝海文　伍振福　羅德興

△永寧足球隊·承香港大酒店宏智足球隊之約·昨賽於尖咀半島球場·結果求寧隊以四比零得勝·茲將陣容列下·

△永寧隊
黃福桓
梁炳衡　杜志光　梁仕儀
梁錦棠　邵良才　陳夢賢

△華警小型球隊·昨日下午五時·與崑崙隊作友誼賽於太子道警察學堂球場·雙方賽來勢均力敵·戰成三對三平手·茲將雙方陣容列下·

△華警隊
李泉　沈偉榮　棠成
何應芬　葉偉儀
李漢　黃魂　謝炳林　馮北贊

△崑崙隊
梁巨進　梁河文　羅榮雄　黃廣勝　劉貴
李杜新　何福文　陳偉雄　曾桂泉

代郵

大中華小童足球隊隊長鑑·啓者·敝隊擬約貴隊于本月六號（即星期四日）下午四時三刻·在灣仔修敦球場作本年度初次友誼賽·未審能賜教否·請早登南華日報示覆可也·樂華小童隊隊長黃志偉約

經濟版

當局禁運柴薪出口
嚴查柴商抬高售價
居民如被勒價應向警署投訴
一經查有確據取銷營業執照

柴商陽奉陰違　居民應予投訴

統制商務專員韓美頓昨在憲報公佈，禁止柴薪由港輸出，如有該專員公署簽發之特許證者，不在此例。查自港府聯運大批柴薪抵港後，規定市面零售柴價每元四十斤，柴荒原已解決，惟是日來仍有一部零沽柴店，陽奉陰違，取巧增價者，昨據華人代表羅文錦律師談稱，柴商此舉，係屬違背戰時法例，得處以最嚴厲之處分，統制當局亦已接到此項消息，已飭屬分頭進行嚴密稽查，柴商方面雖然設計百出，工於彌縫，但相信終不能逃過當局之明察。政府爲大衆利益設想，不惜多方設法，始僱貨專輪運柴來港，調劑市場，就政府代理處批發零售商，每元售價五十斤，規定零售商沽與市民爲每元四十斤，商人每元已有十斤之利益，已不致令商人吃虧，令商人竟藉詞取巧，進行破壞柴薪市價，政府爲維持功令計，如有發覺，當予嚴懲不貸，至居民如遇有柴店勒價情事，可登記該店名號地點，及購柴時間，投訴警署，或華民司憲，一經查有確據，即取銷其營業執照云。

黃豆市弱跌二角　綠豆市暢價回漲

（本報專訪）本港政府自宣佈統制豆類辦法後，查各商來貨手續，須先向糧食統制當局，領得入口許可證，然後持證赴輪船公司報名，再由該公司之輪船公司，取得載位，方能落其貨，共來貨既如是之轉折，故來貨甚少，最近港中黃豆銷路，因交通梗塞，外地購辦無多，該市甚疲弱，前日港當局通令，倘向政府購買貯存之黃豆，係辦往星洲零埠者，每担售價，較售與本港商人低價二角，故昨日黃豆市亦跌二毫之價，至於綠豆一項，查行上存貨約僅有千餘包，其餘爲人客寄賣之貨，近日綠豆銷路頗暢，天津大綠豆，昨價每担沽值十三元，比前已漲數角，尤其是張家口綠豆，漲價更甚，硯前約售高元餘，前日某輪載來一千包，查德豐號估四百包，以十三元八角之成價，不旋踵即已沽清，此次之一千包貨，乃一客商獨自購辦，據行中人稱，現在豆商請求政府改善專賣之議，倘能接納，則各種豆子，或有趨跌之望云。

卍　卍　卍

收支比對盈餘卅萬元強
庫務司十一月份財務報告

庫務司畢耐發表一九四零年十一月份結算，是日稅收總共回百六十七萬二千一百八十七元六毫三仙，政費共支四百三十七萬零七百七十元九毫八仙，收支比對，盈餘卅萬元強，上月庫存二千一百零九萬四千零七十元一毫四仙，合共存款數達二千一百三十九萬五千四百八十六元七毫九仙，是月印花稅最爲暢旺，共收一百四十三萬七千一百零三元八毫三仙，比諸前年同月份增加四十萬元弱，郵政局共收二十五萬六千一百七十元二毫六仙，較減五萬元，戰稅，共收七十七萬四千二百二十一元四毫七仙，政費方面增加較多者計有慈善費共支十四萬三千七百六十八元四毫二仙，增加十一萬元，航政署共支十七萬四千二百八十一元一毫三仙，較增十萬元，警務署共支二十三萬一千八百十八元三毫五仙，較增十五萬元，倉庫部共支五十八萬九千五百五十五元二毫三仙，增加五十萬元，過去十一個月庫收總共四千六百九十五萬一千三百九十九元零三仙，政費共支四千二百六十四萬

法幣市情醞釀
市價起伏呆滯　人心趨勢疲緩

（專訪）昨日早市開盤，價爲二一八二五散家略沽，價微降爲二一八，市面因局勢關係哄進，價轉上升爲二一八二五，隨因滬匯市遠期貨報好，大戶及市面有力份家拋出，散盆附和之徒多從旁過頭脫沽，價突下降爲二一七，及將收市時，有利者多以圖進匯利，爭相湧進，價因略升起爲二一七三七五收市，午後例休息，無成交，公價二一二五，息價去七仙。

生仁市況
北頭產品爲上等　孟買出品質平常

（本報專訪）本港生油市情，本報已有詳細報告，但本港非外來品如土榨生油等，係以北頭孟買兩地生仁榨出者，北頭生仁因來途成本高昂，榨家不易採購，孟買生仁以價格廉宜，故榨家最近甚趨向之也，查昨日北頭提出生仁每担成價十八元至十七元六角，孟買生仁價則十四元一角至十二元八角。

廣州金螎物價行市

（廣州廿五日通訊）

金融　港紙對大洋入四七八五，出四七九五，港紙對毫券入六八〇，出七〇〇，大洋對毫券入六四〇，出六五〇。

穀米　宣粘四十二元二，米碎廿九元半，絲苗四十四元，增城赤玉卅九元，金風雪玉四十一元六，一號舊米碌卅九元，齊眉四十四元六，二號舊米碌卅八元。

飾金　港幣入十七元八，出十八元一，軍票入四十二元五，出四十三元，大洋入八十二元，出八十三元。

豆類　揀生肉四十二元，天津烏豆卅四元半，天津紅豆卅九元，新城綠豆卅八元，天津黃豆卅八元半，丁家黃豆卅二元七，大連黃豆卅七元八。

牲口　大豬一百一十六元，小豬一百一十二元，中豬一百元，鵝一百五十六元，鴨一百五十元，生鷄一百三十元，鷄項一百八十元。

生油　坊子生油二十一元，土榨生油廿元，欖油二十一元，大菜油二十六元半，蔴油三十六元，雀牌椰油二十元，龍牌椰油二十元零五。

海味　墨魚（上）一百七十元，（中）一百五十五元，大網鮑一千六百二十元，草菇（上）六百元，（中）四百四十元，冬菇（上）五百四十元，（中）五百二十元，江瑤柱（上）四百七十元，（中）三百八十元，新沙井蠔豉一百六十八元，鰇魚仔（上）四百元，（中）三百元，翅餅（上）六百四十元，（中）五百三十五元，金華腿一百八十五元，安南蝦二百二十元。

糖麵　雙十麵廿三元半，火船麵十六元二五，燕麵十六元六，白菜麵十六元八，綠兵船十六元一，綠龍門十五元六，綠鳳凰十五元七，瀘華糖七十八元九，太古幼砂五十八元，土南岡片糖四十七元半，冰糖八十三元，省營粗砂八十元，台灣砂七十七元。

燃料　灘河什二元四，乾河什三元二，灘什柴二元九，乾什柴三元六，灘松柴二元二，山松柴三元四，乾松柴三元八，枝炭二十二元，荔枝柴三元半，大炭十九元半，二炭十九元，三炭十八元，生炭十七元，炭灰七元半。

廣州市糧食穩健
米價已漸下降
運來外米總在十餘萬包　日來米價每元回復三斤

（廣州通訊）本省當局爲調節省內民食，特決定向安遠採購洋米返省貯備，以爲平抑米價，接濟民食之需，並即由民食調節委員會，進行派員前往採辦，及商由省銀行隨時貸出欵項，頃查該會採辦之安運洋米，業經抵達取道澳門，源源運返廣州，每日均有用船運載，其數量若干，則尙未悉，惟估計當達十餘萬包之鉅，因此，月來船隻均供運米返省之用，其他貨物，則未暇運載，故本市糧食問題，前途極爲樂觀云。

（又訊）本市米糧，經當局設法調劑，並改善運米入市辦法，故米價一再低跌，日來本市北郊流花橋外各鄉鄉民，紛紛肩採穀米入市販賣，每日不下百餘担，市民不辭跋涉，前往流花橋搬買者亦不少，故日來米價已漸低跌，市面零沽已回復三斤以上云。

外匯市況沉寂
美荷宋瑞貢諸匯均掛漲　申電仍定華商進數十萬

市況　昨日本港銀行外匯市，開倉，掛牌美荷宋貢瑞諸匯一致改漲，計美匯漲一二五，即二四．二五，荷匯漲二五，即四五．五，宋匯漲二元五，即四八．五，貢匯漲五元，即一〇五．〇〇，瑞匯漲五元，即一〇三．〇〇，其他各匯價均未更動，倉後市況，過程仍沉寂，英匯市仍一式，美匯市情初略形鬆動，嗣以滬方稍爲轉緊，故收市時乃略趨好，但銀行仍無成交，申電市價穩定，華商微有吸進，竟日統計，合共買入四十萬元，渣打銀行買入吻紙五千元，（價五四．八七五）茲將各匯市況分錄於后。

英匯　開倉後，市況仍屬沉寂，銀行亦未有成交，買賣價復無變，即現貨賣家價爲一〇三．〇〇，買家價爲一〇三．〇三一二五，收市時一式，銀行買入通天司令單價爲一〇三．五六二五，匯豐渣打兩銀行司令票價亦均爲一〇三．五六二五。

美匯　開倉後，市情初略形趨淡，後以滬方市道轉緊，故收市乃稍轉好，惟銀行仍無成交，查現貨初售價爲二四．五六二五，入價則爲二四．六八七五，後轉好，售價改爲二四．五，入價則爲二四．六二五，收市無變，銀行買入通天大金單價爲二四．七五。

申電　開盆後，市價仍甚平定，華商略進數十萬元，查銀行初售價爲四三五，步漲四三七，隨又返緊爲四三六，收市價爲四三六五，交易所成什電六十六萬元，四三七五，又成二十萬元，四三七二五，又成八萬五千元，四三七．三一二五，華僑銀行沽出四十萬元，四三七。

昨股票市況趨穩
成交者有八家

（本報專訪）昨股票市況仍穩，計成盤者有於仁保險，九龍電燈，香港電燈，黃埔船塢，香港酒店，信託公司，屈臣氏，三盤半債票等八家，價格轉好，茲將昨各股盤價分錄如后。

股票	買盆	賣盆	成盆
匯豐銀行	一三二五．〇〇　一三二〇．〇〇	一三五〇．〇〇	
東亞銀行	七六．〇〇		
國民銀行	一．一五		
於仁保險	四二二．五〇		四二三．〇〇
渣甸保險	一七〇．〇〇		
青州英坭	一六．九〇	一七．四〇	
電車公司		一六．七五	
九龍電燈（舊）	六．一五		六．一五
同上（新）	一．六五		
香港電燈（舊）			四一．五〇　四一．六五
同上（新）			四一．四五
均益貨倉	五．七五		
黃埔船澳（舊）			一七．五〇
香港酒店	三．二五		三．三〇
澄地公司	三一．五〇		
置地四盤債票	九七．五〇		
信託公司			三．二五
中華娛樂	七．一〇		
南洋烟草	三．八〇		
先施公司	二．一五		
屈臣氏		一〇．七〇	一〇．七〇
三盤半債票（舊）		九五．〇〇	九五．〇〇

滬市存米
達百二十餘萬包
洋米現仍絡繹而來

（上海廿一日訊）滬市各米棧存底，現仍極度充實，記者昨向上海米糧評價委員會探悉，該會本期（上週四起至本週四止）存米調查，已於昨日下午完竣，虹口浦東中區等共七十九華洋米糧堆棧，存米總數八十二萬三千餘包，該項存米僅限各大小堆棧，至於米號門售及儲囤者均未調查在內，惟據該會估計該項存米亦達四十萬包以上，故全市民食存底統達一百二十餘萬包以上，每日若以一萬包食用計算，上項存糧足夠本市四百萬中外居民四個月之用。

洋米來源　絡繹於途　記者又向米行界方面探悉，昨日下午又由廣東路十七號寶隆洋行所經理之巴拿馬輪運抵貢米二萬包，已定於今日開始卸貨，該輪一俟卸貨竣事，即將續行出口，裝載米糧，又據洋行界方面透露消息，昨日又電洽成交仰光洋米二三萬包不等，該項洋米成交價格，均在九十五元以內，並將即行設法裝輪運滬，如無阻滯等問題發生，不及一月或可運抵，頃大量洋米猶在繼續電洽中，靜可次第成交，又悉明後日將續有鉅額洋米運至。

被阻洋米已准運滬　越南當局會於昨年十一月份一度下令禁止高檔米糧出口，本市米業界所已成交之八萬五千包一號貢米亦被禁在內，本市豆米，雜糧兩業公會數度向越南關係方面交涉並函法國駐滬總領事馬傑里要求轉知越南當局，准將該項洋米放運來滬，一面向各洋行交涉如期交貨，昨據本市米業界透露消息，頃越南當局已將該項米糧及其他被阻者一律准予裝運，並更換新貨，刻已在絡續裝輪，可於下月初旬相繼運到云。

昨新到白米白碌
提棧存倉
僅白糠千餘包出籠　今天改由行上提沽

（本報專訪）昨日到暹羅米船「亞羅」號，所來之白米白碌，均提棧出陳之貨，僅得白糠一千餘包，今天即由行上提辦而沽，又沽暹羅安南棧上白米白碌與白粘，市疏尙穩，因港幣門市消化力轉弱，據靈通消息，查暹羅米船尙有四五艘，載有白米大宗，計程日間即可抵港，方在於途中云，茲將昨日各行開出各米價目，分錄於左。

米別	包數	每担價格
茂泰行（沽棧上）		
長成豐青印碌仔	五〇〇	一一．四二
仁和青仁白粘	五〇〇	一二．一二
振南行		
榮發盛青印碌	三〇〇	一二．五七
泰元豐青印碌	六〇〇	一二．二七
紅印白碌	三〇〇	一二．四七
和豐盛藍印白碌	六〇〇	一二．〇七
什豐白袋碌	四五〇	一一．七七
合興泰白袋碌	五〇〇	一二．〇七
南盛隆紅芙蓉米	三一八	一五．三七
萬和隆藍鶯求米	三〇〇	一五．二七
泰和興紅桃白米	五〇〇	一五．二七

泰越來米輪疏稀
市面米價稍趨漲
聞日間有大量洋米進口

近以泰越兩地來港輪船疏稀，運來米石亦少，因此影響米價又稍趨漲。

昨據米行中人稱，港府飭頒令米商囤存米石，以備萬一，迄今仍未[illegible]用，現因有等商人乘此[illegible]漲時局，中竟將米糧混入[illegible]米內，批發[illegible]間有混入[illegible]劣之[illegible]，[illegible]關係民生甚[illegible]，對此事亦甚重視，[illegible]行查究，[illegible]越輪數輛抵港，[illegible]批米石，共數約[illegible]仰光米亦有數[illegible]下，港府當局對於[illegible]已一律禁止云。

金融行市

海外金銀市

項目	近期	遠期
倫敦金價	八鎊八司令	
倫敦銀價	二三．三七五	二三．三一二五
紐約金價	三五．〇〇	
紐約銀價	三四．七五	
孟買銀價		

海外互匯

英對美	四〇二．五
美對英	四〇三．七五
英滬近期	三扁四二一八七五
美滬近期	五元五九三七五

海外匯市

種類	電報價	仲港幣元單位
英匯	一〇二．八七五	一六．一三四
美匯	二四．二五〇	四．一二三七
瑞匯	一〇三．〇〇〇	九．七〇八七
荷匯	四五．五〇〇	二．一九七八
坤匯	八二．五〇〇	一．二一三〇
呂匯	四八．五〇〇	二．〇六一八
貢匯	一〇五．〇〇〇	．九五二四
暹匯	一四九．五〇〇	一．四九五〇
澳匯	一〇六．五〇〇	二．九七二〇
叻匯	五二．七五〇	一．八九五〇
申匯	四二五．〇〇〇	．二三五三

中外硬幣

抄市四四金	四一．二七
八九大金	一四五．〇〇
二一英金	三五．五〇
二一坤金	三四．〇〇
二一印金	三四．〇〇
一七法金	二七．二〇
舊頭一一金	二九．〇〇
一〇五英金	三五．五〇
中央大元	．九七
港大元	．九六
邊大元	（平換）
爐大元	．九四
印英大元	．九六
印龍大元	．九五
龍銀毫	．八四
新雙毫	三二〇．〇〇
舊雙毫	三四〇．〇〇
港單毫	（千）去八毫
港五仙	（千）去一元五毫
港仙士	．九九五

中外紙幣

正鎊紙	九．五〇
什鎊紙	一一．〇五
花旗紙	四．〇七
石叻紙	一八．二二
雪梨紙	三．一六二
荷蘭紙	二．〇五八
山打根紙	一．八〇
呂宋紙	一．九四五
勞比紙	一．一八〇
暹羅紙	二．四二五
西貢紙	[illegible]．八六〇

法冷紙	無市
什法冷紙	無市
法冷毀	無市
匯豐司令票	二五．五二五
渣打司令票	二五．五二五
萬國司令票	一五．五九
荷蘭司令票	一五．四〇
通天司令票	一五．五二五
匯豐滙單司令票	一五．四六
渣打滙單司令票	一五．四六
匯豐勞比單	一一．八〇
渣打勞比單	一一．八〇
匯豐花旗單	四．〇二五
萬國花旗單	四．〇四五
大通花旗單	四．〇三五
安達花旗單	四．〇一五
通天花旗單	四．〇一五
大洋紙現貨	．二一七
期貨	．二一七
什大洋紙	．二〇
十元毫劵	．一四
五元毫劵	．一四
一元毫劵	．一四
直版毫劵	．一四五
改版毫劵	．一四
廣西紙	．〇一〇六
舊中央紙	．〇二

金銀首飾價

金條	一三七．〇〇
碎大金	一四五．〇〇
信行	一九四．〇〇
恆盛	一九四．〇〇
誠信	一九四．〇〇
信記瞻	一九四．〇〇

雜糧海味行市

豆類

品名	價值
大粒黃豆	一二．三〇
天津黃豆	一二．三〇
青島黃豆	一一．六〇
天津紅豆	一三．五〇
牛庄紅豆	一一．四〇
大粒綠豆	一三．〇〇
中大綠豆	一二．八〇
中綠豆	一二．三〇
烏豆	一〇．二〇
眉豆	一二．五〇

油類

品名	價值
新坊子油	三二．五〇
泗水生油	三二．五〇
本港土榨	二九．五〇
豆油	二九．〇〇
蔴油	三〇．〇〇

糖類

品名	價值
廿四號粗砂	一三．六五
二十號	一三．五五
十八號粗砂	一三．四五
太古一號幼砂	一四．四〇
龍嘜冰	一六．六〇
雪白冰	一七．六〇

麵粉類

品名	價值
五燕牌	五．八〇
白菩提牌	五．七〇
新山白菜牌	五．八五
舊山白菜牌	五．八五
麥妹牌	五．七五
雙十牌	六．四五
兵船牌	五．八〇

海味類

品名	價值
鰆魚	二〇五．〇〇
中鰆	一七五．〇〇
鰆仔	一二六．〇〇
帶子	二五〇．〇〇
大墨魚	一一六．〇〇
大蝦肉	未詳
上沙蝦	七二．〇〇
土魷	三一〇．〇〇
魷仔	一九六．〇〇
中地魚	一六〇．〇〇
金山螺頭	八五．〇〇
珍珠肉	一五〇．〇〇

雜貨類

品名	價值
沙井蠔	一六．〇〇
蠔豉仔	八〇．〇〇
龍口一號粉絲	四四．〇〇
大提生仁	一八．五〇
中提生仁	一七．九〇
孟買生仁	一四．六〇
大杏仁	一〇五．〇〇
丁莊金菜	三三．五〇
渣華白椒	二九．〇〇
烏椒	一六．五〇
牛庄荳米	二九．四〇
大元白果	一八．八〇
石叻西米	一六．二〇
黑棗	一五．五〇
天津[illegible]棗	五四．五〇
福州香信	一八五．〇〇
大柿	二七．五〇
核桃	二七．五〇

海外經濟行市

英國外匯行市（三月一日倫敦電）

國別	廿七日	廿八日
瑞典	一六．九〇	一六．九〇
瑞士	一七．三五	一七．三五
西班牙	一七．二〇	一七．二〇
意大利	無盤	無盤
美國	四．〇五	四．〇五
法國	無盤	無盤
日本	一四．二五	一四．二五

美國外匯行市（三月一日紐約電）

國別	廿七日	廿八日
荷蘭	無盤	無盤
暹羅	三六．四五	三六．七五
瑞士	二三．二三	二三．二三
比利時	無盤	無盤
印度	三〇．三五	三〇．三五
香港	二四．七四	二四．六七
爪哇	五三．三〇	五三．三〇
英國	四．〇三二五	四．〇三七五
西班牙	九．二五	九．二五
墨西哥	二〇．七〇	二〇．七〇
意大利	五．〇五	五．〇五
加拿大	八五．一二	八五．二五
法國	無盤	無盤
中國	五．七二	五．七二
瑞典	二三．八五	二三．八五
日本	二三．四六	二三．四六

滬外匯市轉靜
美匯略趨好　炒家多追入

（專訪）昨日滬市匯市況，初甚沉靜，嗣炒家略有吸進，故遠期稍形轉好，而尤以買入美匯爲多，故市情近遠期均略報緊，收市仍堅挺，字尾仍靜，英匯現貨初售價爲三扁士四二一八七五，直至收市時無更，美匯現貨初售價爲五元六二五，後略趨好，故收市價微好爲五元五九三七五云。

本港新聞

港府昨頒佈殖民地防務條例

隨時劃定防禦地帶
遷徙區內人民財產
并授權軍警隨時檢查舟車
警署將檢驗全港小型汽車

輔政司史美．昨晨在憲報公佈．代督執行一九四〇年非常權力法令．宣佈增訂一九四〇年國防法例．是爲該例第卅一項．如總督認爲必須執行．或權宜執行時．得宣佈本港內任何區域爲防禦地帶．并規定如下．（甲）凡在該區之諸色人等．如遇保安專員爲應付及阻止眞正或理想之敵人襲擊時．或爲保衛入民財產受襲擊之損害起見而發出任何命令之時．（包括人民及財產之遷離命令）必須絕對遵守．（乙）保安專員有權下令．限制或禁止人畜及車輛擅入該區之內．凡保安專員執行本例所授予之權力．仍受制於總督之節制及命令．又在適當之限制下．保安專員有權將本例之職務．移交特別指定之人等辦理．

授權軍警檢查舟車

輔政司史美昨晨在憲報公佈．代督岳桐中將現目施行緊急法令．所授予之權力．特授予所有武裝更練或其他當值軍警．均有權禁止任何在行駛中之汽車或船隻檢查．有無違禁戰時法令事宜．

檢驗全港小型汽車

署理警司兼陸上運輸統制官巴調．根據一九四〇年國防則例第七十三條．實行檢驗本港各小型汽車．昨巳通告一般私用車主．在本月十五日以前．每日由上午九時半至正午十二時．下午二時半至四時．各車主必須親自向中央警署交通部報到．以備查詢．計開應報告之汽車總部如下．俱屬一九三八年出品者．

（廠名）	（馬力）
柯士甸	八四
又	十四
希路文	十四
史丹達	八四
又	九四
又	十四
摩理士	十四
又	八四
霍特	八四
又	十四
新邊托博	十四
和梳路	十四

香港政府委任一束

昨晨憲報發表委任令如下．（一）由二月廿六日起．史樂詩及菲特復任郵電檢查處正副處長．（二）由二月廿六日起托特代署達士爲孤寡撫恤基金監督．（三）由三月一日起杜賓醫生爲醫務局議員．任期三年．（四）由二月廿七日起．獲架爲供應局長．（五）由二月十二日起．馮子英．聶啓銳．

審查移民局特項委員會
審查範圍正式公佈
審查委員麥基利哥任主席
另有四位太平紳士任委員

移民局辦理未能盡善．本港華僑大受影響．往來諸多不便．經前次立法局會議席上華人四代表非官議員羅文錦．譚雅士．李子芳等代表民意提出彈劾．要求當局從速予以改善．昨輔政司史美奉代督岳桐中將命．在憲報明令發表．正式委出審查移民局特委全體名單．計開首席委員由正按察司麥基利哥爵士兼任．其餘委員四位．俱屬太平紳士．胡恒錦．（律師）布朗．（參核核數師及賽馬會司理）．大偉杜林明．及堅尼夫巴弗．該批特委負責審查事宜。規定如下．

審查範圍共有四項

（甲）審訊下列各條．（一）移民局成立以來辦事情形．（二）該局職員之聘用或僱用情形．（三）該局經濟狀況．（四）代理處制度情形．（五）該局及全體職員對外間（個人或團體）領證者之態度及待遇問題．（乙）接納關于上述各問題之口頭或書面證據．（丙）研究關於甲項內開各條或各問題之處理辦法．是否適宜．而將結果向當局建議．（丁）特委等決定適當改良辦法．向當局建議．

巡邏邊境防止偷渡

又移民局爲防範無證客人偷渡入境．日來增派職員駐守新界邊境．并組成巡邏隊一隊（共六人）駐守大埔站．以電話與邊界各站聯絡．如一發覺移民偷渡情事．即馳赴移民越境地點．阻止或拘回羈留所．聽候查訊．又日昨沙頭角附近有二十餘人欲偷渡入境．當爲巡邏隊發覺．著令具保入境．如將來巡邏隊具有成績時．當局則加設數隊．以利工作云．

昨晚時事廣播演講
英國應付敵人的海上新利器

英國遠東情報局播　司塔斯女士稿

此次戰事爆發後最初的幾個月．英國海軍在北海掃除水雷．施放水雷．巡邏海岸．保護輪船．搜索潛水艇等等．這些困難的工作．都由漁船去担負．此種船隻和船員．在承平時期．全部份時間．都是用在捕魚上面的．我們在中國看見帆船在海岸外面捕魚之時．我們便會想到那些英國漁船．在北海中工作是同一樣的．不過他們的工作不同的地方．便是在中國方面．偶然有暴風雨來臨．或者海上吹起季節風的時候．那些漁船上的人員．很少能够安靜地從事他們的工作．在冬天的月份裏．洶湧駭浪的海上艱苦．嚴寒的天氣．撲面的雨雪．和刺骨的風．他們都不能不忍受．現在據說歐洲今年這時候的寒冷．比往常更厲害．現在整個歐洲都給一幅像毛氈的冰雪覆蓋著．這樣一來漁船上的船員．工作更艱苦得多．但是漁人們在此次反侵略的鬥爭中．是準備忍受更大的困苦的．

英國當局很明白．這些漁船雖然建造得很堅固．但却缺乏一件戰爭的必需條件．這便是速率．這些漁船在平時捕魚時．並不需要速度．所以在建造時．都沒有注意到這一點．現在他們要保衛護航隊．要與潛艇敵對了．如果他們的速度愈高．則保衛護航力量更可加强．以與敵艇對抗．打擊敵人的機會則更大．自戰事發生以後．英國海軍方面．已設計了一種新船．有相當高的速度．現在英國本國各自治領正在大量建造．已落成者達數百艘．這些船不但速度高．而且很堅固．船上裝著一切必需的武器．如小鋼砲及高射機槍等．還有深水炸彈．船上雖不見得舒服．但是很够寬闊．能够容納四個司航人員．五六十名士兵．

這些船是英國海軍中最有用的小東西．當然船上的布置沒有像其他較大的船艦一樣．但有些過慣惡劣天氣的冰島漁夫．被敵人擊沉他們的船．在北海被救起後．船人安置在一艘這樣的船上時．他們一路都不覺得暈船上的舒服．由此可見．

這些漁船．是屬於花朶級．每艘船的名稱．都是一種花名．雖然船上的生活．不能說是花那般美的．但一次有一個機智家說那種生活是「可愛的」．這些船是設計來在險惡的海上幹粗苦的工作．這正與一朶脆弱的花相反．可是它們都能做有益的工作．至少在希特勒企圖阻撓糧食軍需運輸至英國時．這些船可以像一枚刺一樣刺在希特勒的腰間．

※騙子僞造移民證書害人不淺※

來港就親

新娘被扣竟誤佳期
局方現爲杜絕歹徒起見嚴行儆誡
僞證膠印英文略有錯誤極易辨別

近日港澳兩地．均發現有僞造移民證書．廉價向人兜售．倘一時不察．或無辨別能力．每被所愚．金錢上之損失．猶在其次．而來港後不能登陸．甚或因此而惹起種種纍雖手續．貽誤要事．其害也更大．

來港就婚持有僞證

昨晨濠江輪抵步時．有一女子．因定期於最近在港與少年陳某結婚．故特偕其母同乘該輪來港．其未婚夫事前接到通知．乃預先僱定綵車．到碼頭迎接．該女子之母所持之證書．確非僞品．自不成問題．惟該少女本人所持．則屬僞製．被職員查出．將其送入西區拘留所．其未婚夫準備佳期一場歡喜竟成空．又反要忙於代爲辦理担保手續．因其乘搭頭等位．依照往日習慣．如欲繳納保證金登岸．須繳交一百元．當時其未婚夫又未有携帶款項在身．遂被送入西環拘留所．此外持僞證不能登陸者．尚有乘搭交通輪者十人．中山輪者五人．

如能具保即可登岸

此事發生後．社會人士頗爲注意．同時對移民局對於持領僞證者之處置．極爲關切．蓋以其本意．並非故意僞造以圖欺騙．不過爲人所愚．其本身固爲罪過．但不能入之以罪．記者爲此．特分訪移民局華職員某氏．卽詢局方意見．據云．局方對此輩不幸者極抱同情．並未有爲此而予以科罰．不過因其所持者係僞證．與無證無異．故不得不仿照無證來港者辦法處理如彼有款項担保．如數繳納後可以登岸．如無款則將之送入拘留所．候輪送回澳門云．

移民局長發出佈告

又據移民局華人高級職員某君談話云．因持有僞移民證來港而爲該局職員發覺者．已數十起．均已扣留查辦．並云該局局長並非願意以如此嚴厲手段．對付來港旅客．但爲使不依正式手續領證者受警誡．及杜絕歹徒擾亂起見．不得不採嚴厲手段對付云．又查僞移民證鑑別方法．除昨報告各點外．現又發覺證內相片上膠印（Office）一字．將第五個字母C字誤作G字．鑑別方法面．極爲容易．同時澳門方面．亦發現有僞證而蓋有Immigration Office MACAO圖章．其中之C字．亦誤作G字．該移民局對此種僞證亦一律作無證者看待．茲將該局佈告抄錄如下．爲佈告事．查邇來市面有不法之徒．私設移民證代領處四處招徠．藉圖棍騙．本局除嚴究外．用特鄭重聲明凡居民領證務宜來局申請．或向下列經本局承認之各代理處接洽．否則蒙受損失．乃屬咎由自取．本局槪不負責此佈．移民局長富勵士．經本局承認之代理處如下．高伯贊總代理．雲咸街三號A．黑白照相室．莊士敦道一五二號．永昌堂藥行．永樂街九十九號．協豐行．干諾道中十六號．羣益公司彌敦道三一九號．永裕上海街二三二號．裕泰公司皇后道中八號．潘賢達則師．交易行．惠和公司．高士打道九十七號．達倫貿易公司皇后道七十三號．運通公司．干諾道中四十一號．中國旅行社．皇后道中六號．榮記票局．干諾道中一二一號．梁魯弼永樂街一一五號．占士馬素公司華人行．域多利公司皇后道中五十三號．昌興鹽業公司．筲箕灣大街四十四號．利衆服務社．中國街三十二號．澳洲國民人壽均益會．廣東銀行大廈．及凡經本局承認之各行商會所代理．

告羅士打行

中樂播音台突肇火警
幸發覺尚早救援得力不致成災

昨晨零時十五分．中環告羅士打行三樓．ZEK中樂部無綫電播音台．突告火警．中環滅火局據報．立卽派車前往將火撲熄．幸未成災．查中樂廣播台．每晚十一時播放中樂秩序完畢．工作人員卽他去．前晚秩序完畢至昨晨零時一刻之間．告羅士打行所僱之印司閣人巡視．忽發覺該行三樓三百卌號卽廣播台室．突然噴出濃烟．該印司閣人隨卽報知該行主事人．同時電知中環滅火局報警．滅火局據報．立卽派出滅火機車抵步後．卽破門而入．時該已房燒著梳化椅兩張．而四週之牆壁及一切傢私．亦略被灼燬．室內濃烟密佈．救火員卽用滅火具施救．未幾卽將火撲熄．幸損不鉅．查起火之時．室內已空無一人．至于起火原因．則未悉云．

九龍居民協會報告
積極進行半島建設
籌備興建九龍市府會堂
并討論改良清糞等問題

九龍居民協會．前晚六時假座九龍聖安道禮拜堂舉行第二十一屆週年大會．會員到者甚衆．主席林銘勳．報告該會去年工作．凡與半島居民利益有關者．無不努力辦理．據林氏稱．

各項建設

港府一九四一至四二年度預算案內已列入新界農業試驗場設備一項．本會實于二十年前經有提議．今獲當局付諸實施．殊堪欣慰．半島設立市府．專權辦理半島事宜．仍須積極進行．其中包括興建市府會堂．公共圖書館．郵政總局．痳瘋醫院．收容本港土生之瘋人．及公共游泳場等．至于華人舊式樓宇防火問題．凡屬木樓板及木樓梯．一旦發生火警．則損失多數人命．例如最近砵崙街之火災．一九三九年十二月上海街之火災．均死傷甚大．可爲殷鑒．改善清糞問題．本會曾于一九二○年呈禀當局要求半島樓宇．一律須設水厠．但因油蔴地避風塘關係．油蔴地及旺角區不得設立水厠．最近倫敦港務專家大偉與雲爵士到港．計劃改善港口設備．吾人希望對此或有解決辦法．

本屆職員

本會會員增加甚少．可稱遺憾．一九二零年．本會成立之初．計有會員．二百六十人．上年祇增加至三百一十八人云．旋選舉新職員．計當選者如下．會長文頓．副會長馬條士．義務司理鍾茂豐．義務司庫黃氏．値理林銘勳．楊俊達．甘士醫生．巴斯當芝．施路華．史雲梨．慶亞利孖打．大律師蘇文那士．老新荷牧師．士路華．他利韋利．菲立女士．夫人．伊且芳．蘇．急賓布士力．利樹．老史摩利．滲絲．韋壇伯．牧師．架．選舉完畢．卽行散會．

春季大馬票頭獎
又傳少年書記所得
購得五張轉售兩張與同事
首獎之號數仍然爲彼所有

本年度春季大馬票．首獎之五三八一二七號．究竟落在誰家倖運兒之手．尚成疑問．昨據可靠方面傳出消息．謂獲得頭獎者．爲現正供職於英國駐華海軍俱樂部之蘇某．年僅廿二三歲．當時彼購得馬票五張．歸來後．又轉售五三八一二九．五三八一三〇．與其同事．但首獎之一張五三八一二七．依然爲彼所有．誠屬倖運．事後其同事以所得之票．祇差兩號．故知爲蘇氏所有．但蘇對人言．則僞讓[illegible]條入圖．對於謂其獲得頭獎之說．則加以否認．現已繼續工作．並本有若何表示云．

預測今日密雲有雨

昨日下午五時四十五分天文台報告稱．一度和緩之反旋風緩向東移．黃海上氣壓極高．越南間之氣壓則甚低．一度旋風已移向太平洋抵達北海道之東北．預測本港今日天氣．吹清新之東風．密雲．時有微雨．昨日氣溫上午十時六十一度．下午四時六十度．日間雖有微雨但無紀錄．日出六時四十五分．日落六時廿七分．

今日廣播秩序

甲．京曲唱片
（一）鳳雨歸舟
（二）百戲名　常樹田
（三）抨腳做親　莊月娥．莊海帛
（四）水菓笑話　江笑笑
（五）山東老鄉打房間
（六）眞正滑稽黃陂戲　管兆霞．程笑亭
（七）連環扣
（八）迴文錦　揚琴獨奏音樂合奏
乙．一時時刻天氣報告
丙．粵曲唱片
（一）金蓮喂麵　肖麗章．伊秋水
（二）大傻艷福　大傻．瑞華
（三）骨肉重圓　新騷韻蘭．新馬師曾
（四）石榴裙下伏雙獅　陳非儂
（五）擲菓緣　呂文成．呂礎良
（六）鳳儀亭　蘇州女．佩珊
丁．時代曲唱片
（一）春怨
（二）戀歌　白虹
（三）春
（四）媽媽你快來　龔秋霞
（五）滿園春色
（六）弱柳迎風　音樂合奏
二時卅分完
戊．六時特備中樂秩序
（一）合奏
（二）桃花扇之話別　碧雲
（三）合奏
己．七時時刻天氣報告
（一）粵語報告新聞
（二）七時卅分．國語報告新聞
（三）七時四十五分潮福語報告新聞
庚．八時續講「三國誌」
辛．八時四十五分粵曲唱片
（一）柳巷明珠　白駒榮．紫羅蘭
（二）撩動春心　廖俠懷．張玉京
壬．九時十分徐宗科先生教授國語課本標準國語學生會話上冊
癸．九時四十分潮福曲唱片
（一）伉儷樂
（二）蓮花落　楊貴貞．楊海林
（三）雲臺山　陳皆業．陳雨泉
（四）蘇武牧羊　二妹．翠芳
十一時完

電影與戲劇

戲院	（今日開映）	（主演）	（性質）
（香港區）			
皇后戲院	「再續前緣」	威林鮑維路	風流香艷片
娛樂戲院	「阿根庭熱舞」	當亞美曾	歌舞冶艷片
新世界戲院	「錦毛鼠」	陳錦棠．梁雪霏	粵語片
中央戲院	「雪姑七友」	伊秋水．劉桂康	粵語片
國泰戲院	「民族精神」	李門馬西	俠艷巨片
東方戲院	「英雄鴻運」		
國民戲院	「大都會」		粵語片
九如坊戲院	「紅粉佳人」	譚蘭卿．吳楚帆	粵語片
高陞戲院	日戲「青衿淚」夜戲「五代殘唐」		勝利年劇團
利舞台	「王先生做壽」	殷秀岑．張婉	國語片
太平戲院	「女鏢師」	鄺麗珠．馮峯	粵語片
（九龍區）			
平安戲院	「再續前緣」	威林鮑維路	風流香艷片
大華戲院	「木偶偵探」	麥理麥加非	好笑滑稽片
東樂戲院	「蕩寇誌」	泰倫包華	俠情緊張片
北河戲院	「花好月圓」	林坤山．薛覺先	粵語片
彌敦戲院	「泰山情侶」	韋尼威士慕拉	野獸片
好世界戲院	「今日中國」		
普慶戲院	日戲「金鳳玉環」夜演「魂斷藍橋」		太平男女劇團

中外要聞

駐日褚大使到任
日朝野表示歡迎

（中華社東京航訊）自中日兩國簽訂調整國交條約．從新樹立之親善友好關係後．日本政府首先派遣本多大使赴任．此次國民政府又派遣褚民誼先生爲首任駐日大使．已平安到任．此實爲中日兩國國民．不勝同慶者．茲將日方之觀感．綜合分別介紹於後．

褚大使位居汪主席之次．爲黨國元老策劃中樞要政多年．資望閱歷．均甚豐富．和平運動開始時．挺身爲建設新中國而努力．實爲締造國民政府之功勳者．大使本爲醫學者．後以治國之革命政治家爲職志．半生卽盡力於此．於努力政務之餘．復從事各方面之事業．執中國教育界之牛耳．對文藝戲劇方面．均饒有興味．對宗教方面．造詣亦深．有名博學多能之士．曾於去年六月任國民政府使節團副使．來日答禮．旋復就遠東運動會名譽會長．應付四面八方．至爲靈活．在吾人腦海中．尚留有鮮明之印象．現復負敦睦中日邦交．以重大使命來日任駐日大使．友邦各界．不期而表示衷心歡迎．

大使乃爲一國之代表．當此中日兩國重敦邦交．開始提携協力之際．尤使人選得當與否．影響中日兩國前途甚大．國民政府當銓衡此人選時．經過長期愼重之考慮．始決定由外交部長褚民誼先生充任此職．由此可知國府重視駐日大使人選．就人格．閱歷．手腕．才華而論．認爲褚先生任駐日大使．可謂爲是最適當之人．

中日親善須以兩國國民能互相理解爲基礎．欲達此目的．兩國之先知先覺須率先領導提倡．同時更用事實爲之證明．方可收效．褚大使云．『於公餘之暇．擬到民間實地訪問．把中國對中日合作之誠意與熱忱告訴．於日本國民．同時將日本之誠意與優點．宣示於中國．使中日兩國民之感情．趨於融洽．』更說．『現在已進入實踐和平條約之階段．擬盡力推進中日兩國民之合作精神．用實踐來表示中日緊密提携之關係』．吾人對褚大使抱有如此熱誠．至爲欽佩．且大使才藝廣博．日本朝野人士．得常與大使之趣味與才能接觸．對國民外交．定有良好之結果．正如大使所言．中日關係．雖入實行和平條約之階段．但前途尚有許多困難．中日兩國國民．須抱定更堅强之決意．努力於互相諒解與提携．褚大使現負此重責．吾人對其將來之努力．抱有甚大之期待云．

粵省政府會議通過
番禺商辦各稅撤銷

（中華社廣州通訊）廣東省政府委員會第四十七次會議於二月廿五日在省府會議廳舉行．出席委員陳耀祖．汪宗準．王英儒．汪屺．周應湘．周乘三．黃子美．林汝珩（公出）周之楨（假）．列席陳鴻慈．鄭洸薰．關仲義．主席陳耀祖．紀錄秘書王之光．梁朝彊．（甲）報告事項．（一）宣讀第四十六次會議錄．（乙）討論事項．（一）主席交議．據財政廳呈．中山縣政府請將該縣大洋與軍票比率從新規定．擬飭照本廳按旬公佈比率辦法辦理．請核示等情．提付公決案．（決議）通過．（二）黃委員陳尚等法院院長會提．奉交審查本府秘書處所擬謝秋不服前公安處處分提起訴願之決定書．謹擬具審查意見．提請公決案．決議．照審查意見通過．（三）主席交議．據廣州市政府呈．請呈薦鄧仲斌爲該市府參事案（決議）通過．（四）主席交議．澄海縣縣長黃龍雲．因病辭職．案．（決議）通過．（五）汪委員兼財政廳長提．本廳視察員蔡志卓．另有差委．所遺視察員一職．擬請呈薦陶慕唐充任案．（決議）通過．（丙）臨時動議．（一）主席交議．據財政廳呈．番禺縣政府於番從花省稅局成立後．仍批商承辦各種稅捐．有礙省稅．擬請准予分別撤銷等情．提付公決案．（決議）通過．

首都新聞記者俱樂部
舉行理監事聯席會議
決議開游藝會籌款濟貧

（中華社南京通訊）首都新聞記者俱樂部．於二十四日下午假中山路五四號舉行第四次監事聯席會議．出席者關竹村．陳大凡．周雨人．侯正燮．張見庵．許錫慶．徐農圃．曹見微．關立夫．哈思年．關企予．祝紹康．倪蝶葉．談硯芸．孫夢花．尤半狂．花香育．滕樹穀．陳一峯等十餘人．主席關竹村．紀錄陳大凡．（甲）報告事項（略）．（乙）討論事項．（一）本部擬主辦義劇籌欲濟貧．應如何進行案．（決議）定名爲首都新聞記者俱樂部籌款濟貧游藝會．日期確定三月十五夜爲第一場．十六日下午爲第二場．商借中日文化協會和平堂．爲會場．兩場經費預算一千五百元．交總務交誼組．樂三組聯合計劃辦理．（二）擬定記者間報版樣．是否有當．請公決案．（決議）通過．由張主任委員主持進行事宜．準期出版．（三）本部爲慶祝國府還都一週紀念．特出版紀念特刊案．（議決）定三月三十日出版．由出版委員會負責辦理．（四）加聘卞丁．陳大凡爲出版委員案．（決議）通過．

完成國父建國遺志

廣東大學

實行導師制度
分別聘定名教授担任辦理
每月報告學校及學生家長

（中華社廣州通訊）省立廣東大學自開課以來．管教方面．向稱嚴密．對於學生修養．尤爲特別注重．經前設置訓育委員會．擬定各種訓育方案．先後實施．茲探悉該校本學期聘李振教授兼任訓育委員會主任委員．查李氏自受聘後．爲謀管教嚴密．造成良好學風起見．特商承林校長．由本學期起．實施導師制度．各導師每日均有一小時．在校內担任指導學生修養．或課外活動．至導師人選．亦分別聘定該校名教授担任．茲聞該校業於本月廿一日召開訓育會議及導師會議．商討詳密實施辦法．并利用星期例假．由導師負責指導．務使各學生對於性行思想．學業修養．均有相當獲益．另每月將上列各項．詳密考查．填表報告學校．及學生家長．以期施教管理．相輔而行．收用管教嚴密之效果云．

多才多藝的蜜蜂。

在昆蟲類中，蜜蜂是多才多藝的；牠的智慧，有時自稱爲萬物之靈的人類也不能及！單就找尋花蜜的事體來說，還不是一件容易的事情；花的所在，牠們是無從悉的，故蜜蜂是時常須做偵察的工作。這種工作，比戰時的飛機偵察敵人陣地情形還困難多倍。但蜜蜂卻能每天的不會迷途而找尋牠的花蜜。牠的天材，確實值得稱頌的。本期各圖是蜜蜂的生活狀態的種種。

↑人們取了牠們的糧食「蜜糖」之後，須給回其他的糖類放入蜂窩裏，這是可免蜂蟲有飢餓的恐慌。

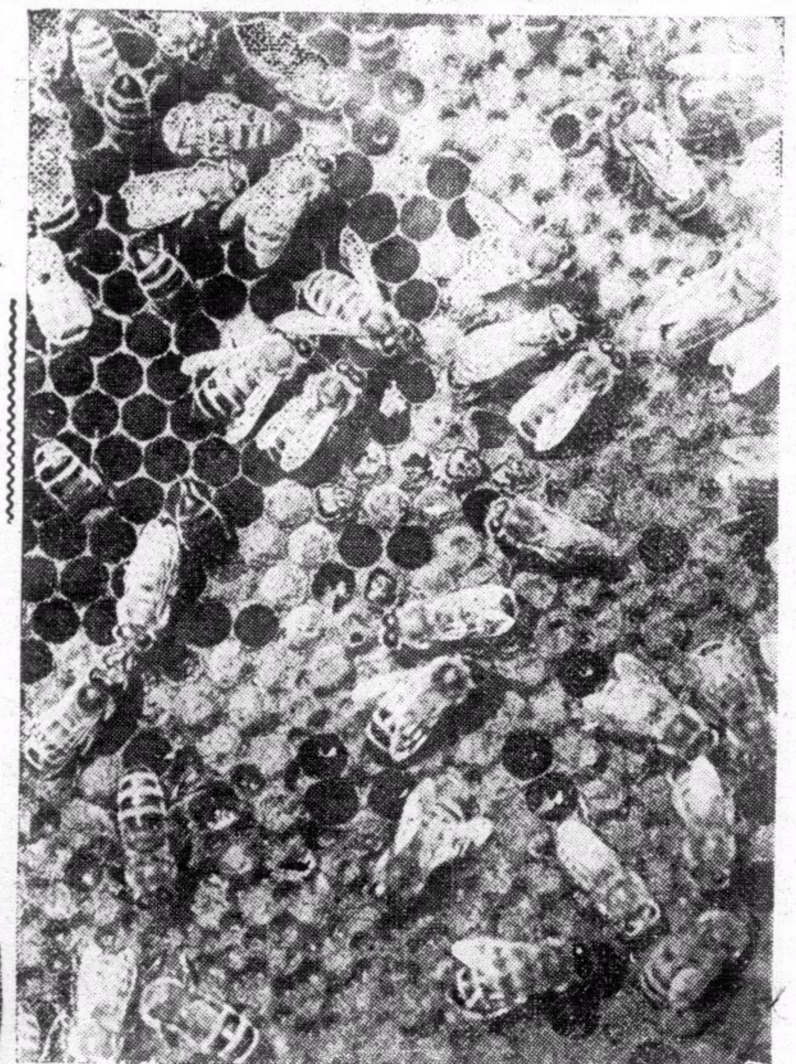

←每天在採蜜工作完畢後，即回到巢窩裏，排成隊伍，震動雙翼，鼓風作氣，以蒸發蜜液中的水份。

↓蜜蜂把帶回的花蜜，注入於窠內的小窩中，這種花蜜是含有百份之七十五是水份。圖爲蜜糖的貯藏庫。

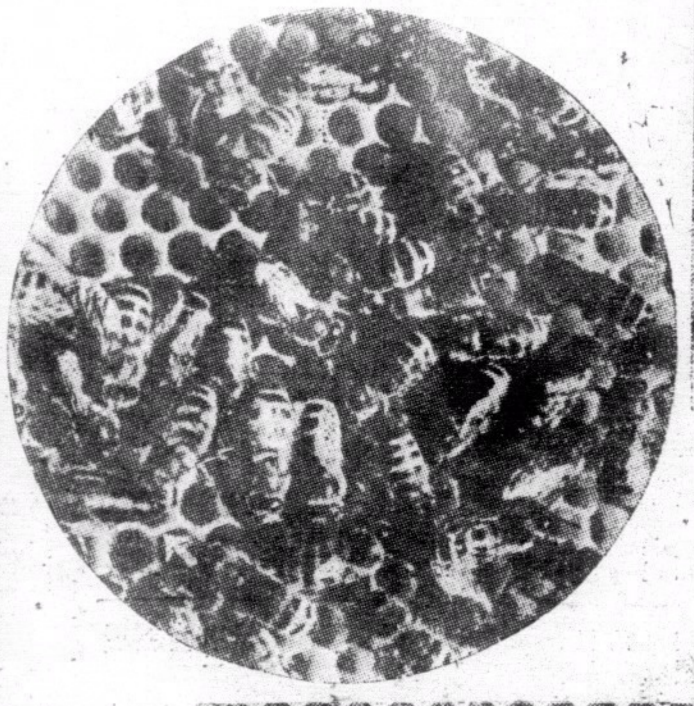

←蜜蜂的女皇，是比其他普通的爲大，每天都監視着牠們的工作，同時還有一部份的工蜂保護者她。

←近代最新式的蜂窩設計，是適合蜜蜂的寄養和保存相當的溫度。

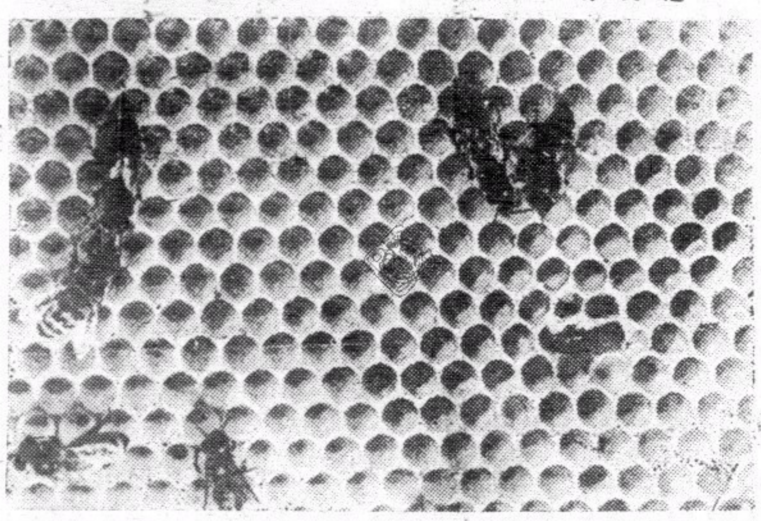

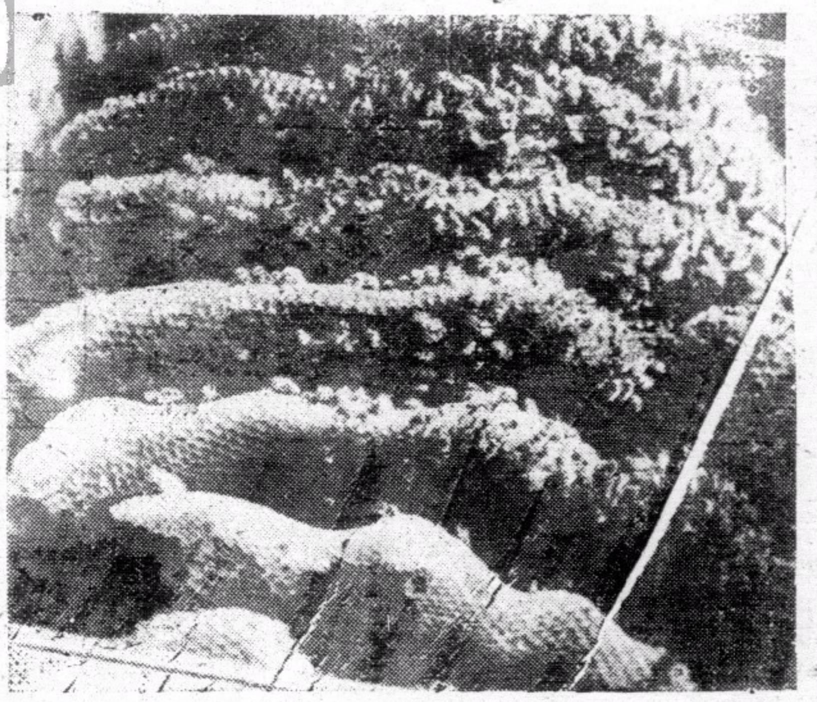

←蜜蜂的窩巢是自已設計的，是六角形的；它作六角形的原故，是適宜於幼蜂的生存和溫度不易發散，且可省卻蜜蠟的銷耗。

國際編譯社編製
最新歐洲大戰形勢圖
每幅五角
本圖用重磅道林紙五彩精印，有全張新聞紙大小。另有附圖八幅，如波蘭的被瓜分，西綫的戰事形勢，蘇聯的向外發展，列强的軍備比較，德國勢力的膨脹，北歐最近形勢，均有詳細圖解，繪繪細緻，印刷精美，際茲歐局緊張，尤宜人手一紙也。
讀者將此廣告剪下，附郵一角五分並書明詳細住址，直寄上海生新命社，當卽奉贈一幅。
新生命社發行
上海郵政信箱一九二七號

國內巨型畫報之雄
內容一再革新　取材見宏博
圖照十八頁 銅版精印 越出
文字十八頁 彩色版精印 越精
每冊港幣二角
青年良友
八月號業已出版
國內時事．國際風雲．各地動態
力盡報導之能事
盼切和平關心國事者均宜人手一冊
要目
封面……汪洋女士
憲政實施委員會成立
首都最近動態
廣州市各界遊行
中華風物無限好
東亞運動大會特寫
追悼穆時英先生
滄桑話巴黎
夏季女明星的曲線鏡頭
「一觀世音」
五台山復興大會之盛典
全幅漫圖「建國與毀國」
歐洲面面觀（防圖十幅）
二十五來歷和地理的分析
文素臣（連環漫畫）
怎樣解決民生問題
林宜傳部長對滬記者發表談話全文
上海掌故測驗
新的玩具法
漫畫專頁
衣錦榮歸（創作小說）
歷史上的典型女性
青年良友社印行
南華日報總發行
各大書局均有代售
各大書局及報攤均有售

我們的話
每冊國幣五分
目錄
我們的話……六
敬告全國同胞書……七
我們的反應……一五
謬調……二六
專電 汪精衛先生促成和平大業……三〇
電請汪主席速組中央政府……一二
總售處 北河南路五十九號中華日報館

欲知和平建國真義 關心國家民族興亡
請讀
汪主席和平建國言論集
每冊二角
要目
艷電……一
致中央常務委員會國防最高會議書……五
舉一個例……七
答客問……一一
覆華僑某君書……二一
曾仲鳴先生行狀……二九
重要聲明……三五
我對於中日關係之根本觀念及前進目標……三九
敬告海外僑胞……四七
兩種心理懷疑之解釋……五三
怎樣實現和平？……五九
答問（一）……六五
答問（二）……六九
對沈次高先生殉難在滬談話……七三
致海內外諸同志東電……七五
歐戰與中國之前途……七九
在上海招待外國記者談話……八三
（一）對日本記者談話
（二）對歐美記者談話
致重慶諸同志電……九一
九月二十一日聲明……九三
在南京接見中日記者談話……九五
中國與東亞……九七
中華民國之新生命……一〇一
所望於產業界諸君……一〇五
總理誕辰紀念日演講詞……一〇九
三民主義之理論與實際……一一三
附錄
近衛聲明……一二六
總經售處● 上海北河南路五十九號 中華日報館

歐戰與和平運動
目錄
卷頭語
歐戰與中國之前途……汪精衛
一百八十度的轉變……陶希聖
歐戰與和平運動……中華日報社評
歐戰與中日和平……中華日報社評
隔離歐戰……中華日報社評
我們對歐戰的態度……中華日報社評
國人對於歐戰的看法……中華日報社評
上海 中華日報

經濟合作問題
目錄
卷頭語
所望於產業界諸君……汪精衛
中日經濟合作應有之認識……褚民誼
論中日經濟關係之新趨向……陶希聖
中日經濟合作與中國經濟改造……中華日報社評
中日合作的基點……中華日報社評
當前中國經濟之出路……中華日報社評
經濟合作諸問題……中華日報社評
論中日經濟合作……中華日報社評
上海北河南路五九號 中華日報館

半月刊
自由評論
第三零四期
中國通貨戰與在華租界（特載）……王乃超
英蘇談判的性質……陳厚
美國黃金與貿易戰爭……溫仲牧
新經濟恐慌之特點……瓦爾加
中國資本主義問題檢討……張景行
脫罷的流行……張志堅
中日戰爭與日本對外貿易……劉寶三
中日戰爭與日本對殖民地的壓迫……藍白波
德國對遠東的侵略……任金玲
史大林和西班牙……王德衍
放火衛的人……竹君
夜班機……林
本書零售每冊港幣毫半
自由評論社出版
上海九九海寧路七弄十六間
各地大書局及報販均有代售

萬象

第貳壹壹期

偶語

渝方發動戰區人民春耕，什麼選種，施肥，除蟲，灌溉等等說了一大堆，叫老百姓們增加生產，却遺忘了戰時摧毀農村經濟的損失慘重，牛隻沒有了，穀種吃光了，田園荒蕪了，拿什麼來耕作？「大兵之後，必有凶年」，何況戰爭還沒有停止！

美方發表報告謂：一九四零年中國米之產量，約共二，二八八，〇〇〇，〇〇〇布賽爾（每布賽爾等於八加侖）而一九三九年則爲二，六〇二，〇〇〇，〇〇〇布賽爾。一九四零年產米減少之原因，係由於天旱，及缺乏肥料牲口所致。他們的眼光，大約給「抗戰」一派的宣傳轉變了，所以連戰爭的損失也沒有打入數內，只談天災，不說戰禍。

十生九死回到桂林的難民，也好名起嗎？來，說要絕食一日獻給出來，購買飛機，他們吃不吃飯，沒有人知得，但遭受妄戰的影響，他們是經歷過來的，其實在妄戰當局指使下是不得不如此的。

美參議院諸員對於「租借法案」，擬來一個「全面辯論」，鬧了許久，費的唇舌太多了，發言盈庭，莫衷一是，爲的是孤立派藉此事展延通過期。

法新內閣又告改組成立，達爾上將任副總理，兼任外交，內務，海軍三個部長，以前有過「一床三部長」的笑話，現在却有一身三部長的兼職。

「柴價可望低跌」這是在報上常常發見的話，但這「望」字，究竟是一種希望，能不能夠達到，還是在商人的手上。（湄）

玻璃的新用途（下）

・譯時・

這些新式的玻璃的抵抗力量之強已引起很多人對它加以注意，而可以有很大的銷路，而有許多建築的工程師們，對於那些可以安置鐵板或其他金屬的地方，都認爲可以用這些玻璃代替，而已有人製造黑板，材料是用這種玻璃。而可以有各種顏色。像象牙色，青色，和黑色，這些玻璃做的黑板的好處，是不很十分費耗眼力，而寫字在上面，可以留存得長久些，同時，亦可以抹得容易些，所以對於其他的玻璃，這種玻璃的功用也算大了。

再說那些平面的玻璃，最重要的進步，是要其在用來作汽車窗門的玻璃了。而這種用在汽車上的玻璃，是用上述的「隔」住東西—光熱和聲浪—的玻璃，不過對於那些次等的玻璃，像用來作色櫥的，或裝飾的產額，是增加得很利害。而使人們不能辨別出什麼是新的或是從舊的製出來。

通常的鏡，是沒有用銀碎在底，而顏色是黃色的鏡子，那麼好，因爲所反射出來的光，在那些新的鏡子上，是金黃色。對於目力是很有益，而不會使目力過勞，現在用玻璃來做牆側的裝飾，也是很普遍。

這些裝飾是這樣，把玻璃放置在牆脚，（這些是在壁爐或房子裏面），高約有三四尺。而這樣的裝置，可使牆下不須怎樣的修飾。

還有些是用玻璃的幼線來造帘，這些玻璃幼線做桌布，而且還可把以用玻璃做的檯布，若是放上燃燒著的烟，或有毀壞性的流質，這種檯布也不會有什麼影響。

這些綫狀的玻璃，是可以用來作玻璃棉」，這就是說，可以用這種玻璃，來做成像布一樣的東西，而可以隔開熱度。所以大都人都採取它來用於爐，熱水儲藏器，使凍的器具。同時可以隔開聲浪，還有的，就是這種玻璃的重量很輕，而也可以用於輪船上，飛機上，火車卡「和其他器具等。

對於流酸的使他物腐爛性，這種綫狀玻璃是有很强的抵抗力，因爲它既是不受到流酸或其他有流酸性的化學物質的影響，所以在化學上，人們都樂得採用它來作濾斗，在一個發電的電池中，若果在電池的兩面加舖一層這種玻璃，那末當流酸質的液體流過兩面時，就可以把流酸性減少些，而使電池的兩面較爲耐用。

至於以玻璃來製各項器具，現在已是蓬勃一時。因爲玻璃在往日在熱度一增高的時候，澎脹就會很利害。而往往會有破裂的弊端，不過現在這種現象已改良了好多，所以玻璃很不容破裂，對這種的改良，對於採用玻璃來製造廚房的用具，是有很大的幫助，不特如此，對於其他器具，往日不能用玻璃來做，因爲是忽然增加的熱度會使它破裂的，已有好些是採用玻璃了。

現在的製玻璃的商人和專家都不斷的繼續工作著，以期把「所有的東西都用玻璃做」，而成了「玻璃世界」！（完）

※ ※

椰子和棗的採摘（上）

採摘棗子比較椰子利便得多

椰樹和棗樹，是熱帶地方最繁盛的樹木。也是熱帶人重要食品之一。

椰樹的種植的方法，是最先揀選了碩大成熟的椰子，將牠們晒了幾個星期之後，就種在果園裏或在曠野的地方。過了一個星期以後，在椰子的一小端，生出一種小樹枝。在大的一端，就生長樹根。當這種小樹生長到從六個月和兩年的時候，就要分排移植。每排大約要有三十尺至四十尺的距離。在兩排的當中，要栽種著別種的樹木，因爲椰樹的椰子，要有遮蔽才能安全的生長。

椰樹自種植之後，過了五六年的時間，在樹枝上，或樹幹上產生叢簇的小花。牠的顏色很美麗，有紅色和白色兩種。當這些花開了之後，大約經過四個月，就有一種深黃色或棕色的莢垂下。這種莢有長形的，和圓形的，長的大約有六寸或一尺的長度。形狀凹曲，頭端大，尾端尖。很像成熟的黃瓜一樣。外面有一層很堅硬而韌的殼。這些莢就是叫做「椰子」。但須要經過了十五年或二十年的長時間，椰子的產生才能豐富。每年大概收穫兩次，能夠繁殖到有四十年之久。

椰子的成熟，不是在同一樣的時間。但隨時也可以採摘牠。每年內，在一棵椰樹上，可以產生五十個或一百個的椰子。

熱帶人採集椰子的方法很有趣。他們用短繩結成鈎圈形來繫在他們的脚上。先將一個鈎圈繫在粗糙的樹皮上，兩手圍抱樹幹，稍微升高，接著又將別個鈎圈繫得稍高。再向上升。直至有椰子的地方，就用刀將牠們割下，或用長竹竿一端繫著刀割下。

當椰子割下之後，就用斧子將外面的硬殼割開。再用刀將潔白的菓肉取出，散鋪在席上晒乾，他們常用長的鏟子攪動，使牠們容易變乾。這種就叫做「乾椰子」。

這些椰子晒了兩星期之後，就變成紅色。就用清水將牠們洗淨。去掉了外面的灰塵。接著又放在旋轉的大筒裏。焙烘就發出一種香氣，椰子將烘過之後，能夠去掉了外面包著的一種乾皮，剝皮之後，再繼續磨粹和壓榨。

椰子被機器磨粹，再放在牢固的袋裏然後把它壓榨，使椰子內一部份的油質擠掉，這種擠掉的油質，是叫做「椰子油」。當椰子磨粹未經過壓榨的時候，另用一種機器將牠們切成細小的條狀，這種工就作叫做「椰絲」。

椰子的功用很大，牠的油質，「椰油」，可以製造肥皂，能够做成一種完美的白鹼；可以漂浮在水上，或用來供給燈光。熱帶人也常常將椰油塗在身上，免掉被日光晒黑。

椰子裏面含著有乳狀的液汁，有很大滋養的飲料。對於製麵包的人，和製糖果的人，很有關係。椰樹汁，也可以製造糖酸醋和酒。‖智譯‖（未完）

偵探小說　慾火（三）

・探人譯・

代辦不待郡長說下去，就搶著說：「是呀，一定有什麼油澆在車子和屍體上，才燒得這樣透澈的，這罐子裝的一定是油，並且一定是從這罐子把油澆到那汽車和屍體上，是再沒有什麼可疑的了。」

就在這個時候，又在垃圾堆上發現了．二二寸和三二寸口徑的子彈殼各一枚。有了這重要的發現，郡長等就回到城裏去，準備對本案作更深的探究。

郡長帶回來的子彈殼，也不能證明是伸爾的；因爲查得他有著幾種的鎗械的緣故。

現在的急務，是怎樣查明死者究是那一個。爲了死者的頭部已經燒到沒法辨認，檢驗的醫生也沒有辦法。因爲死者還有一套金牙，這對于查出死者一點也許有些幫助，郡長便把牠交給牙醫生愛倫負責檢查。同時還把燒成灰燼的衣服和車子內部的東西送給當地大學化學研究室去分析。

據牙醫生的報告，交給他檢驗的假牙，是他給病人伸爾做的。

伸爾有個叫約翰的哥哥，爲了他弟弟的失蹤，到郡長那裏報告，並且自告奮勇，願幫同調查。郡長就把戒子給他看。

約翰看了後，容色悲傷地說，這確是他兄弟的戒子，不明白居然有人把他殺死了。

驗屍陪審員開了一個會議，一致認定死者就是伸爾，他是由一個不知名的人用鳥槍殺死，火也就是那人放的。

代辦到死者的鄉村去向那農家按戶訊問，想得到一點線索。問他們那晚上有沒有看見可疑的車子在附近行駛，和有沒有可疑的人在附近地方徘徊。可是那些樸素的農人見問以後，都搖搖頭，說他們沒有看見些什麼是反常的。

但是代辦却注意到那些農家的確有些不尋常的東西，那便是他所到過的一家都有著裝糖漿的罐子。地方上也隨處可以看見。（未完）

植物也需要維他命嗎？

維他命這個名詞，是在一九一四年加士美凡氏在研究食物中所含有些特殊的有機東西，而給它這個名字，但是這些物質的份量很少，但是它對於動物們的生命有很大的益處。

從不斷的研究中，我們知道植物，是自己製造維他命的，這就是說，在化學實驗室裏，我們說植物是使這些維他命，從其他物質產生出來，而動物們就由植物中間或直接地而得到維他命。所以，在植物的生長看來，似乎沒有甚麼令人折服的證據，來說明維他命是對於植物的生長，有很大的關係。不過，科學家自這五年來發覺得這並不是錯誤，因爲他們所發覺的就是，維他命不特對於動物是有滋養的功效，而對於植物也是有同樣的功效的。其實，許多植物多數是製造它們所需的維他命，但是也有些植物，像動物一樣不能自己製造維他命的所以這樣的植物，是不能再生長。除非是它所生長的地土，有藏著它所需要的維他命，當然的，這些維他命並不能就這樣使在地下，而必是由其他的植物，在附近的地方，有著這種的維他命，然後這棵植物，才能有它所需的維他命，然後才可生長。（我們要記得，微菌也是植物，一種單細胞的植物），是不會自己製造維他命的。有些酵是不能足够的維他命B，或其他的酸質。這種酸質，是一種很複雜的化合物，而包含有炭氣，氫氣，氧氣，和淡氣，而形狀是白色的水晶體，現在這些酸是可以由化學師們製造，因爲若是將它所含的物質而照它們的份量化合，便可以製造了。

好多發酵的東西，都是需要維他命B的供給，才可，而許多微菌是可以自己把這些維他命製造，而生長得很繁。

至於維他命B在植物中的影響是好是壞，人們現在還實驗著，但是在青葉的植物中，這種維他命是有很好的效能，有好些人試驗過這些維他命B對於有些植物是有好的效果，而對於其他的影響是很壞，因爲有些植物若是放進這種維他命，便有反抗這種維他命的性質。而其他的，這種維他命簡直是有傷害植物的性質。

自然的，用維他命B，在農業上現在還是在實驗著，而沒有人敢放心地去用它，其實這也難怪，維他命根本不是肥田料呵！

至於說到維他命B，它是很像有些酸質的效用，它是有白色水晶體的化合物而是屬於有機體的一類，它所含的物質，除了炭氣，氫氣，氧氣，琉璜和淡氣外，還有其他有酸性的物質，現在化學師們是可以製造這種維他命B，而人們也可以在好的化學藥房裏購買這一種的維他命。

這種維他命B若是我們要購買的話，一磅就可購買每克或每磅的價錢是大約美金一千二百元，當然的，價錢是昂貴得驚人，至於植物所須的份量，便很小，而在酵，發麵包時，只須很少很少的維他命B，而價值祇有一個仙左右，而另外一種的維他命H或「拜阿丁」也可以酵發麵包，而所需的份量和維他命B相差很少。

在植物中，據實驗的查究過，有大約十二樣維他命，或有維他命性質的物質對於植物的生長有著重要的依關，而很有可能的，尚有許多未被發現。

在美國植物學公園的實驗裏，他們找尋出維他命B，對於植物們很有益，而還有一種還未知是甚麼的原素Z，這個原素是一種新的維他命。

在植物和動物裏維他命的工作，不是一樣而沒有甚麼差別，不過在這兩種動植物中，若是沒有維他命在，便會沒有化學上的轉變。以例來說糖質在人們的身體上是有些化學的轉變，然後可使身體各部生長正常，而那些維他命，不特在動物身體而在植物也是一樣。

所以現在人們是不斷地去研求，以使維他命在農業上，有大的貢獻，而那些新尋出的維他命，像維他命H等對於人們也是很重要的。（完）（晴譯）

動物類的奇觀（三）

・明譯・

「後來我覺得那些鯊魚，是並不食人的，不過我當時並不知道，而致很恐慌，但有種食人的鯊魚叫作「加加登」的，是一種白色而巨大的沙魚，長度是有四十尺，牙齒是三寸，而是專尋人而食，見了人在水中，隨便可以把人們的腿撕去，像人們取出牙籤一樣。這種動作，就是那些大約有二三百磅的小沙魚也可以做到，在加利福尼亞省沿岸，人們曾捕捉過一條三十尺長的沙魚，而肚裏藏有一隻重約一百磅的海獅」，

在一九一六年那時候，美國近大西洋的沿岸常常患著沙魚爲害，以致結果有四個人因此而喪失了性命，後來事情鬧得緊張起來，以致到那些往海浴的人，都不敢去嘗試。後來美國政府便祗有通過一條法例，來把這些的沙魚撲滅。

沙魚的肉也很可口，所以捕捉它的人們也多起來了。

鯨魚和鯊魚的寄生魚

鯊魚的可怖，從上述看來已知到一斑，但是竟有寄生在沙魚的寄生魚，那就是強中還有強中手了，那末，鯨魚有寄生魚，也是不足爲怪的了。

當彝夷氏在美洲北部的亞拉斯加沿岸捕鯨時，發現了一條大的鯨魚，而在這條鯨魚的咀唇上，有另外一條小魚在那裏吮食鯨魚的血。這條奇異的小魚，大約有八寸長，而緊黏於鯨魚的唇上，這種魚的頭部，有些東西黏在鯨魚上而可任意吮取它想取的食物。這類不過是些大的，還有些是很細小的。這種魚當其他的魚都好像是它們的牛馬一樣，隨時都可以黏下去而去任何地方，還可以有食物的供給。

這些魚若是寄生在鯊魚的，就會變作很令鯊魚討厭，因爲當鯊魚捕捉到了一條魚之後而在進食時，這種寄生的魚，便不在沙魚的面前黏住面離開，來食那條被捕捉到的魚，食完之後，便重歸原位！

但是，還不祇這樣，當這種寄生魚是被外物驚擾的時候，它便可走入沙魚口裏去躲避，而黏在沙魚牙齒的後面，沙魚又不能把它趕走，因爲它的牙齒，對於這種魚簡直是毫無辦法，而只有等待到寄生魚喜歡離開的時候纔離開！

不飲水的羚羊

當中亞探險隊在蒙古四圍沙漠停下時，有一個隊員這樣寫道：「當一個蒙古人入到我的帳幕時，他的袖子裏有隻新生產出來的羚羊，這隻細小的羚羊出世不過是數小時，而大約有一隻小貓大小，但是它的足力很强，而走起來人們也不及它那麼快捷，而這隻羚羊，很易被人馴服。」（未完）

根治失眠

上海種德堂創製九轉棗仁丹根治新久失眠，腦根擾亂興奮不舒，神經錯亂氣血泊弱顏容憔悴食量退減肌肉消瘦精神頹喪心腎不交，等症每服必愈愈後精神加倍益智聰明血氣日旺一盒四服港沽大洋四元港澳暫收六毫，港九新世界藥行，梁國英，瑞昌，天相堂，保健，南京，民慶，亞洲，惠民，澳門捷聲華安藥行及各處藥店有代售分批發香港旺角上海街五八七號九龍藥行。

國際社編輯編譯

國際週報

第廿七期要目

緊張的越南形勢（圖解）
事變外交之轉換……丸山政男
英國的命運
最近英國的外交活動……陳正之
戰爭威脅下的美國……徐正雄
美國兩洋政策的難點
蘇聯石油輸德的限度
三個獨裁者（長篇連載）（五）……藤森成吉
地圖・其他

新生命社發行

香港營滬上海公共租界登記證字四八九
中華郵政特准掛號認爲第一類新聞紙類
中華民國二十九年六月五日出版
每册實售國幣一角五分

更生週刊

第六卷第十期目錄

評壇　爲全國災民請命……左亮
歐戰劇變後告渝抗戰論者……公成
專論　德法休戰協定……景亮
譯論　日本對英對蘇的兩面外交……田幸譯
托羅斯基論斯丹林……方復生
每週文選　蔣介石的磁鐵戰……汪精衛
全面和平與全面崩潰……傅式說
雜俎　混濁不清的頭腦（續）……勉旃譯
週史料

業已出版

每册國幣二角

總經理處

上海北河南路五十九號中華日報館
上海三馬路四號三通三一書局

新世紀 半月刊

是一本研究國際政治經濟問題唯一的刊物

是一本內容紀載豐富言論公正的名貴雜誌

每期售價一律港幣五仙　本報營業部代售

新到第二卷・第五期

論壇　國府還都的近期
國際間的醞釀
日本的經濟現狀
大公報的和平條件
專載　論中國農村經濟……張祖望
日法遠東關係的認識……陶景萬
中東鐵路之今昔……汪維明
譯著　經濟統制下的日本農業……東烟精一
北極地帶的戰爭……倫敦泰晤士報
不列顛門口的俄羅斯商業動態……
一九三九年上海
史料　列寧外交秘史（續）第六章「不是戰爭！也不是和平」

新到第二卷・第六期

論壇　中日的新局勢
美國對重慶的貸款
蘇芬戰事結束
專載　中國書藉流美
戰時的國民心理……力
和平建國運動之理論體系
中國農村經濟問題
譯著　日本政治之再建……馬場恆吾
美國意欲組織反共陣綫……密勒氏評論報
永久和平的基礎
共產黨徒上了救生艇……
史料　列寧外交秘史（續）第六章「不是戰爭！也不是和平」

美泰電版公司

製電版　有美泰　價錢平　起貨快　銅鋅版　様檔齊　或繪圖　代設計
干諾道中六十三號
電話：五六一二二

本報歡迎直接定閱

請撥電話　二五六一二